No 9836 Shanghai Monday January 11 1932. THE EASTERN TIMES Published every morning including Sundays

時報

民國念一年一月十一日 星期一
今天二張售大洋三分二厘
第九千八百三十六號
中華郵政特准掛號立券按照總包特別掛號寄遞之報紙

大陸銀行 上海儲蓄部

優待學生職工

凡以學生職工名義向本部開立存戶者 甲種活期及整存整付 概照原定利率加給一厘

上海分部 南京路 上海支部 天津路 靜安寺路 霞飛路 虹口

永安公司 推銷存貨 大減價念一天

由一月七日起

本公司新運到大批駱駝絨(內外)衫 全羊毛(內外)衫 照價八折平沽 諸君賜顧無任歡迎 在樓下毛衫部發售

江南體育學校招生

(學額)體科一二年級各四十名 師範科二年級各四十名 (考期)第一次一月十六七兩日第二次二月五六兩日均上午九時起 (開學)二月十日 (章程)函索須附郵票二分 (校址)上海 校長毛復旦 0170

教育部備案 市教育局立案

上海民立女子中學暨附屬小學招生

江蘇教育廳立案

中國工藝職業學校招生

教育部備案 教育局立案

上海君毅中學招男女插班生

(甲)學額 高中一、二、三年級初中一、二、三年級各十五名 (丁)考試科目(一)黨義(二)三民主義(三)國文(四)英文(五)數學 (戊)考試日期第一次二月三日第二次二月九日第三次二月十四日各日考試時間均上午八時起

上海市教育局立案

持志學院附屬中學招男女生

教育部立案

東亞體育專科學校招男女生

宗旨 報名日期 自即日起 考試日期 元月十六日 十九日 附註 如有學校轉學證書及成績單給本校審查合格後得予免試 章程 一函索附郵一分即寄 校址 西摩路百零三號 主席校董 鄭洪年 正校長 丘漢平 副校長 馬燦漢啓 0159

上海市教育局立案 附屬體育師範學校 童子軍司令部立案 童子軍教練員訓練班

市教育局核准設立

私立華僑中學招考男女生

蘇州中山體育專科學校招生

(資格) (學額) (考期) (開學)二月一號 (校址)蘇州 校長 朱重明 0008

江蘇省教育廳核准校董會立案

私立伯樂初級中學校招生

(定名)本校為紀念前蘇州市黨部常務委員汪伯樂烈士而設故名伯樂初級中學校 (學額) (考期) (開學)二月一號 (校址)蘇州 主席校董 吳元滌 校長 朱重明 0009

中國童子軍司令部立案

中山體專特設童子軍教練員訓練班招收男女生

主任 朱重明 教務 陳邦才 同啓 0010

陳公博啓事

公博除每日處理部務外尚須二三小時以為讀書時間一切公宴應酬恕不參加賓客非特約者外請於星期一三五二日七午八時至十時惠臨本部晤談為禱

上海華商紗布交易所股份有限公司理事會召集第二十一屆股東會公告

本公司定於二十一年一月三十一日(星期日)下午二時在愛多亞路本所市場開第二十一屆股東會報告及議決事項(所有議決事項俱開列於議程內)務希各股東准時駕臨 特此公告 再本公司股票自二十一年一月一日起暫停過戶至股東會終了之日止

紅梅酒家

禮堂華貴 冬煖夏涼 一切佈置 幽雅適宜
廣州廚司 宿有名望 高尚粵菜 大讌小觴
招待週到 保君稱心 倘蒙惠顧 無任歡迎
地點廣西路四馬路南首 電話九四六六三號

虹口北四川路 廣東大戲院對面

泰山堂藥號新屋落成遷回原處

壹月八日正式開幕

本堂開設迄今已垂二十餘年茲因舊有房屋不敷應用仍在原處新建四開間三層洋式石庫門面業已告竣內部裝修亦已完工爰擇國歷一月八日正式開幕現屆冬令凡售補劑藥酒以及丸散膏丹各種藥品特別廉價壹月以副歷年惠顧者之雅意焉

商務印書館

世界各國新藥集 陳壽白編

第一集 定價八元 特價六元 郵費二角一分 本月底截止

開業醫家的用藥南針 醫科學校的藥物教材 普通家庭的西藥顧問

特價機會 幸勿錯過

商務印書館啓

快樂家庭

劉王立明著

全書共分八章:第一章論婚姻的意義;第二章述妊婦應有的知識;第三四兩章講撫嬰的要法及教兒的指南;第五六兩章概舉治家的要點及節育的利弊;第七章討論女子婚後的職業問題;第八章結論快樂的家庭還要以夫婦永久相戀為基礎。著者很熱心於婦女運動,但是她的態度卻非常穩健,她說:「近來婦女運動的呼聲,一天一天的高唱入雲,目前有許多青年,尤其是女子自己,誤解了婦女運動的真義,她們以為『賢母良妻』都是蔑視女性的話,甚至家庭瑣事不屑從事,假若這種觀念不加以糾正,恐怕民族的危機將來便伏於此」。這是值得解放者讀的評論話,也是作者寫此書的目的。

一冊 定價四角 郵費二分半

商務印書館新出版

趙孟頫墨寶蓮華經出版

安樂行品 從地涌出品 如來壽量品 分別功德品

此松雪手書精楷為王文敏藏日人欲以巨萬求得虛齋居士為保存計設法收得由敝局影印出版定價十二元裝璜精美絕倫 預約者請速來取書不誤

上海望平街 南京太平街 有正書局啓

新中國書局

發行出版新書通告

新中國文藝叢書

復仇 巴金作 實價大洋八角
腳步集 葉紹鈞作 實價大洋五角
霜痕 王統照作 實價大洋五角
茶話集 謝六逸作 實價大洋八角
虎雛 沈從文作 實價大洋六角
光明 巴金作 實價大洋六角
將軍底頭 施蟄存作 實價大洋八角
上元燈 施蟄存作 不日出版
水 丁玲女士作 不日出版
燕 鄭振鐸作 不日出版
海 鄭振鐸作 不日出版
文探 巴金作 不日出版
霧 巴金作 不日出版
詩歌與批評 傅東華作 不日出版
含淚的微笑 孫福熙作 不日出版

小品文研究 李素伯編 實價大洋七角

小學校用書

□國語科補充讀物
這就是我(讀詩) 胡寄塵編 實價大洋一角
獻給我的母親(詩歌) 胡寄塵編 實價大洋一角
誰是你們的母親(對答歌) 胡寄塵編 實價大洋一角
狗先生與貓姑娘(歌曲) 胡寄塵編 實價大洋一角
怎樣寫信 胡寄塵編 實價大洋一角
風聲 彭□編 實價大洋一角半
愛華的家庭生活 居林才編 實價大洋一角半
愛華的學校生活 居林才編 實價大洋一角半

□社會科補充讀物
小學生旅行記 朱翊新編 實價大洋一角
人類的進化 朱翊新編 實價大洋一角
地球的概況 朱翊新編 實價大洋一角
人類的生活—衣 朱翊新編 不日出版
人類的生活—食 朱翊新編 不日出版

□自然科補充讀物
趣味小科學(兩冊) 實價大洋三角
獸的研究 孫伯才編 實價大洋二角
鳥的研究 孫伯才編 不日出版
奇異的動物 不日出版
奇異的植物 不日出版

□健康科參考用書
病的預防和治法 莊長仲編 實價大洋二角
傷病急救法 莊長仲編 實價大洋一角半

童話集
魚與天鵝 未明童話集 張曉天譯 實價大洋三角
紅雀 未明童話集 張曉天譯 實價大洋三角
迷宮 丹谷爾童話之一 賈玉濤譯 實價大洋三角
金羊毛 丹谷爾童話之二 賈玉濤譯 實價大洋三角

小學校 低年級讀物

張詠春 許志中等編 先出五十冊 每冊實價大洋七分

本讀物分文藝社會自然健康藝術等五大類,取材以低級兒童為中心,內容以圖畫為主,文字為輔,不僅富于趣味,且都含有教育的意義。加以字體秀麗,畫法生動,紙張潔白,印刷精良,在低級讀物中,可稱形質並佳之作。

此外尚有書籍百餘種,正在印刷中。現當本局開始發行之初,為優待顧客起見,凡購本局出版書籍滿一元以上者,贈實價書券二角,多購類推,至二月底為止,惟以直接向本局購買者為限。郵票代洋,作九五折算。同業及學校批發,另有優待簡章,函索即寄。

總發行所 上海寶山路天吉里 新中國書局

代售處 上海四馬路開明書店 四馬路尚文書店 及外埠各大書局

何香凝主辦 救濟國難書畫展覽會鳴謝啟事

本會蒙上海及廣州北平江浙等處書畫名家熱心贊助書畫百餘件並蒙祖安先生暨香凝女士之家屬捐助遺作多件又承各界熱心人士代徵書畫由下列諸君助銷書券各大書局捐助書報 本會同人於感謝之餘敬藉報端鳴謝 一俟結束就緒當再刊登收支各賬 先此佈聞 諸希 公鑒

古人云、歲寒然後知松柏之後凋、蓋言必經顛撲、而後知其物之堅固、必經艱難、而後知其人或其機關之可靠、本會自開辦至今、信用日積而日深、儲戶日推而日廣者、亦因社會上幾經試驗之後、始有此狀況、非空言所能倖致也、如今本會儲戶、已有十一萬餘全會、特獎一項、第一個五萬元以外、又有第二個特獎、一二三四等獎、每種又各有五十六個、非經歷久試驗之後、安能有此成績哉、世有欲在堅固可靠儲蓄機關儲款者、請速來入會、此佈 詳章函索即奉

上海法租界愛多亞路七號

萬國儲蓄會啓

夫妻二人感謝泰山道人救命大恩

時報廣告刊例
時報新光　每方寸二元三方寸半起碼
特別長行　每行九角　計五寸高登在新聞欄中三行起碼
特別短行　每行六角　計三寸三分高登在新聞欄四行起碼　偶數字數每字二分四十五字起碼
封面長行　每行一元八角　計十寸高二行起碼
報名傍上封面半版每次洋二百廿五元正　計算行款以本館五號字標準計如一英寸行計十個五號字即作十行計算
▲附註▼
時報定報價目　本國及日本一個月一元　三個月二元九角　六個月五元七角　九個月八元四角　全年十一元　南洋歐美一個月二元四角五分　三個月七元一角五分　六個月十四元一角　九個月二十元八角五分　全年二十七元四角　報費先惠郵費九五計算　本報總部設於上海浙江路七〇八號（小花園南首）電話九一二〇四　廣告部設於山東路A字六號　電話九一二〇一　營業部　九一五〇一　電報二五一四

△△△△△△△△新年中福州兩案詳情

日人撕標語　引起糾紛　事後日領要求

水戶夫婦之死

地點在日人俱樂部內早已不許華人通行
水戶新近到閩行動鮮有人知

日兵登陸　省府重賞緝凶　公安局長辭職

福州訊、此間在新年中發生二案、一爲日人撕毀標語糾紛、一爲日人水戶夫婦之死、日海軍竟因此藉口、水兵登岸、並增派軍艦來閩、茲將兩事詳情、分誌於下、

三日人撕標語　發生糾紛

二日下午二時、西湖公園舉行藝術宣傳大會、計有學生化裝宣傳隊遊行市面城台各鬧市、由評話員演講、西湖開化寺則由各校男女生担任演劇、參觀者極擁擠、時有日本人三人、雜入人叢、並攜攝影機攝影、及到處扯去布標及標語、並撕破小學生宣傳品、加以侮辱、致起糾紛、當時人衆聲雜、該日人向新堤疾走、因失足、頭面受輕傷、憤而出其手鎗、即欲射擊、會場秩序爲之大亂、旋由軍警進前保護、該日人離開西湖時、始自稱日本人、係駐閩日本領事官、隨從二人、一係艦長、一係警長云云、嗣在公安局晚餐、十時請願民衆學生散後、十一時該日領等始乘汽車而返、事後日領向我官方提出抗議、並附要求條件、

水戶夫婦　夜間雙死

致死原因難明　倉前山外人居留地、近數月由當局派有軍隊分駐保護、佈置甚爲週密、詎本月三日夜間、竟發生一奇異之暗殺案、地點爲倉前山太古坪之日人俱樂部、死者爲日本小學教員水戶參雄、及其妻水戶光子、二人住該部附屬小學第二進寄宿舍內、據雇工名六司者云、是夜突聞上面房間有打碎玻璃之聲、即走上察看、見水戶參雄倒在房間太平床上、仰臥於血中、呻吟不已、其妻亦死在內、該男頸下刀傷、女人頸部下腹部膊部均被刀傷斃命、查該處地屬偏僻、人跡罕到、該屋係在深邃之處、而平日門禁森嚴、且近一月來、日人禁止我國人在該處通行、當肇事時、附近居民、並未聞何種聲息、故眞相如何、殊難推測、

出事後　日領署繙譯官郭輝、即電告該管警察五署、該署長聞訊、即趕往俱樂部查勘、見水戶參雄口中流血不止、時博愛醫生及日人高橋片吉均在側、即詰其傭工六司、據稱、當聞聲察看時、並未見有人在此跑走等語、旋將水戶參雄負入汽車、載往博愛醫院救治、該參雄即已氣絕、旋復折回俱樂部、時市公安局偵緝隊長、及台稽查隊長、並保安第二隊車巡隊、戒嚴部屬司令、省政府林委員等、均先後趕到、並往該俱樂部內查看、是晚特別戒嚴、各軍警偵緝稽查徹夜查尋、無如終難查出蹤跡、

省政府　於案發後除立即分飭軍警兜緝凶手外、並於是夜十二時召集黨政聯席會議、會議後、即由省委林知淵訪日領事、同往肇事地點調查眞相、並會商緝凶辦法、至四日午後始回省府報告、是日下午、省府復開黨政會議、議決、㊀日人水戶夫婦暗殺案、無論凶手係何方人物、政府自應注意緝凶辦法、除懸重賞購緝凶手外、並飭軍警一律嚴緝、自昨晚八時起、限三十六小時之內、務須緝獲、倘逾限未能緝到凶手、即予直接負責軍警長官以嚴重處分、㊁所有各界反日會及其他反日團體、一律停止工作、同時省府及市公安局均發出佈告、購緝凶手、如能將正凶獲案者賞一萬元、知其眞相緊密報因而緝獲者賞三千元、

日兵一百名登陸　◆◆◆◆◆自此案發生之後、翌日駐泊馬江北上號日艦、即由大阪汽船並北上號之汽船仔運到日兵一百名、官長四名、帶機關槍二架、各日兵身懸快槍子彈、停泊於馬江圓島日艦旁、各日兵登上日艦、將兵器卸入艦中、徒手由大阪道頭上岸由舍人廟打往倉前山而去、各日兵駐紮於日人住宅、至五日省政府復派到省防軍教導團一營駐紮於崇聖庵巷下廟程埔頭新廟上渡趙氏祠等處、並分駐各日僑住宅以資保護、其營部係設在觀音井已倒閉之橋南綢布莊內、

水戶夫婦死因傳說　水戶參雄並其妻之屍首、四日下午、由日人盱以薄棺兩具、扛往上渡鷲頭鳳嶺白泉庵起柴塔、蓋以草、潑以火油、至六時、舉火焚燒、至夜分十二時燒成骨灰、翌早俟其灰冷、貯以磁甕、帶回日本掩埋、查該日人水戶參雄年約三十左右、娶妻方年僅二十四歲、生一女、方數個月、其致死原因、據外間所傳、有下列三種、㊀被人暗殺、㊁婦被夫殺、然後其夫自殺、㊂其夫肺病已入第三期、自度必無生望、夫以槍自殺、婦因夫婦感情甚篤、婦因殉夫自殺、諸說各異、未知孰是、

公安局長呈請辭職　公安局長郭詠榮、五日呈文省府民廳請辭局長職務、原呈略謂、竊自瀋陽事件發生以來、每有民衆集會游行、以及演劇宣傳等等、一有越軌、均足以牽涉外交、職局責在公安、勸導制止、心力俱竭、最近西湖事件、尚未終結、而倉前山太古坪日本俱樂部後進、又復發生日人水戶夫婦被殺奇案、詠榮職任所在、實叢咎戾、當晚即分飭署隊、漏夜探查、並懸重賞、購緝凶犯、惟日人水戶夫婦、係屬新來、其平日生活交際、以及家庭狀況、非咄嗟之間、所能探悉、茲奉鈞令、限時緝究、本應在職待罪、唯詠榮素犯腦疾、連日奔走無間、刺激感傷、達於極點、現覺血壓過高、實難任事、若再疎延、地方事大、不得已具情申請鈞府、准予辭職、迅賜派員接、以免貽誤云云、

高矮升沉錄（三十二）（老漢）

丸、丸！完、完！未能完成工作、枝枝、節節、無非便利敵人、

「不許轉載」

堵塞旅順的時候、矮國陸軍在高國北境已把峨國兵隊殺得大敗、旅順口雖未堵妥、峨人已經膽怯、於是矮國政府大行獎勵之典、賞給受傷的艦員南澤金鵰章一座、這種勳章、據說是最榮譽的、矮國的兵士所以致勝之由、在人人能發奮作一個國家的鬭士、在隊伍裏同心協力、循統率之命令而進退、到了戰陣的時候、又各自隨機應變、人自爲戰—（不亂系統的各個奮鬭）勇而且狡、在旅順口有隻峨艦叫做「斯提格斯支號」、艦長正在房中走上艙面時、忽地一個矮子從滅魚雷艇一躍而上「艦長看是一個小矮人、不以爲意、舉起一足、要把他踢落水中、誰知矮兵早已拔出腰刀、縱身猛力一砍、把艦長的腦袋砍去半邊、有時峨國丘八大爺喝足了酒、談完了天、預備發砲時、忽然找不着砲上的機件、搜來搜去、卻搜出一個矮子偷了機件藏在砲下、去捉住他嗎、他就連人帶器跳入海中、在沉沒的一煞那間、他還大呼成功・萬歲、有時逃不及、他就把機件先拋入海中、自己束手被擒、甯受千刀萬剮、諸如此類、神出鬼沒、東攪西亂、攪得龐然大物的峨人、心神不寧、手足無措、而作戰的勇氣使減縮了、矮人這樣的別動隊或個人行動甚多、不但捨命、而且用盡心思、他的目的、就是多少要減少對方作戰的效率、拿個人的性命、來作團體的千分之一萬分之一的利益的抵換品、一人如此、人人如此、效率自然大了、所以一個人如果拚心打算爲國家盡力、決不愁無路可走。記者述說這些情事、並非長矮人的志氣、滅自己的威風、實在感覺到現在愛國的國人、有好些是太虛矯了。即如馬占山將軍對矮作戰、如其一個人有決心帮助的話、不一定要代向政府請援、或等大家排齊了隊伍堂皇出發、因爲單獨的行動個人的施爲、「不入虎穴、焉得虎子」、那怕不與馬見面、甚至不叫旁人知道、也能幹些實在工作、矮人戰峨之時、國小兵少、得力於「獨鑽單挺」的個人—（不一定要軍式—行動甚多、事成則國家受益、不成則個人犧牲、決不貽累國家、而且些行動都是在啞默悄靜、人不知鬼不覺中幹的、不是扯穩了旗號、喊齊了口號所能幹的、那些是只能有排場、不能幹實事的、當這國家多難之秋、矮人大慾未償之際、到處堪憂、東省雖失、難未已也。如馬占山守土之眞、或可再見於國內之口岸、此時因道遠地隔、不能達援馬之願、將來別處也許有馬占山、就有你報國的機會、不要愁慮「孤掌難鳴」、就怕你實在怕死、或臨時轉念。尤其要緊的是不到時機不亂動、矮人在未戰以前、見了峨人總是低頭讓讓的、也決不自由行動的。

矮人的「個人的幹」、是如此、其「幹部的幹」、亦有些怪把戲。有一次峨國兵官在黃金山的最高處瞭望矮國的戰艦、在東南一帶依傍海島排成一字長蛇、每艦高懸太陽旗、排得和一粒一粒的「仁丹」一樣、亦可以叫仁丹陣、這峨官倒有些閒情逸致、便一一十的數去、竟數到三百七十五艘之多、還有些隱隱約約似有若無的、不覺大吃一驚、以爲這矮國水軍的數目、斷無如此之多、然而的的確確是戰艦、前邊的固然砲位齊全、甲板明亮、後面亦活活動動式樣周整、生氣勃勃、竟是大隊神兵從天而降。阿洛斯克大下是個色厲內荏之人、戰前交涉的時候、他的氣焰最凶、外壓矮國、內凌政府、到開戰以後、他就成了整個地大飯桶、動不動張皇失措、便把這事報告峨國政府、峨政府一聽也膽怯了、回電說：既是衆寡懸殊、不必輕舉妄動、靜候大艦隊到援再行應戰罷、老阿於是懸出了停戰的旗色、好比戲裏的免戰牌一般、但矮兵方面的態度是「雖然你不打我、我還是要打你」、於是時旁敲側擊、陸陸續續把峨艦毀壞二十多隻、砲台亦毀傷了許多、矮人的疑兵亦大奏其效、他們的戰艦實在沒有那許多、天兵天將更絕無其事、傳說是利用光景、美術的陳設變的戲法兒、這也只有矮人會學草船借箭的諸葛孔明。

矮國見旅順急切難下、又派兵攻打海參威、七隻巨艦由高國沿岸進發、那時正在嚴冬、裂膚墮指的冰度下二十一度、就在這冰天冰海裏進攻起來、矮峨戰爭裏、在中國方面說、有兩事差慰人意、㊀是甲午那年戰事、誘炸中國戰艦「致遠」、鄧世昌因而殉難的那隻矮艦、在大窰口地方觸了峨國的埋伏而炸沉了、㊁是峨國一個提督在庚子年侵佔東三省、在中俄交界的地方、無端無故把中國商民六千餘人活活的驅逐到江心裏淹死、而這個提督此時被矮兵打死了、說句迷信的話、眞乃「天網恢恢疎而不漏」。

黃陂匪共將擊退

賀龍由京山退竄

◎漢口十日電、黃陂共匪曠紀勳部、經各軍剿擊、將竄豫南、賀匪已由京山退竄、

吳奇偉師抵桂林

張發奎部

◎香港十日電、吳奇偉部十日接桂林、定十二日向全州進、

廣州訊、昨據四集團駐粵辦事處傳出消息、日前第四軍軍長張發奎請纓援黑、因環境上各種關係、一時未及咄嗟成行、張氏以救國之舉、急不容緩、有赴滬組織軍隊之意念、最近復再向四集團軍總司令李宗仁請求將第四軍所轄兩師、留黃鶴齡一師榮衛桂越邊防、而調吳奇偉一師出發長江、並令各部隊實行援黑、庶幾兩方兼顧、而軍人得申衛救之誠、李氏曾經允許、即調吳師出發北上、該師現在南寧準備、一俟領到開拔費、即由陸路開拔、沿柳邕公路而到柳州、再由柳州出桂林、假道湘省、而到漢口集中、如無特殊事故、該師首途、至遲不出十五日、便可實現。

又訊、第四集團軍第四軍長張發奎通電率部援黑之際、桂省當局、迭據探報、邊境緊急、爲鞏固國防起見、特令第四軍各部開赴邕寗以上、準備增防鎮南關一帶、張氏援黑之聲、旋歸沉寂、昨據四集團駐粵辦事處王主任稱、關於桂省國防問題、李白兩總司令以鎮南關邊壤一帶、毗連外界、當此國難危急之際、爲防範未然計、現已電令駐防龍州之黃崧師長、加緊整理國防、並於日前派遣蔡朝芳、由邕遄赴龍州、視察各處要塞砲台、以便整理、是以該處一帶、尚異常安靖、李總司令日前原擬增調第四軍第十二師吳奇偉部、開往龍州協防、因地方尚安、更以第四軍將出師援黑、故中止調動、現該第四軍仍集中於南甯西鄉塘訓練、以備出發、現經於元旦、在邕誓師、準備出發援黑、黃鶴齡部、現在百色一帶剿匪、即將調龍州靖西一帶、援剿土共、至第七軍廖磊部、分駐於柳慶各屬、第八軍李品仙部、則駐桂林平樂蒼梧一帶、各處土匪、均告肅清、各地民團、已準備改編云、

新任駐美公使抵舊金山時留影
（自右至左）金山主事孫碧奇、金山副領事江易生、金山總領事黃芸蘇、駐美公使顏惠慶、金山副領事卞子俊、金山總領事館隨員陳辟、使館主事劉家生、　習余贈

福清長樂民變

可和平解決

◎福州十日電、福清長樂民變、均有和平解決可能、惟長樂亂首林鶴如等、仍在懸賞購緝中、

淮陰黨務糾紛

◎清江浦十日電、淮陰各區分部請黨委有腐化瀆職、昨派張一平等同省指導員吳良甫接收黨部、電省派員監開代表大會、組織正式黨部、

劉郭要求

在大汶口點編

濟南通信、劉郭等部、已於七日由泗水大下橋徒步向大汶口前進、聽候點編、山東省政府主席韓復榘、深恐或有騷擾地方之處、故特令在兗州負責辦理收編之二十二師師長谷良民第三路總部參謀處長劉書香等、俟劉桂堂郭馬蜂等部開抵大汶口後、即令登車開往高唐、再行點編、並派北平號鋼甲車及軍隊在附近一帶警備、以資防範、劉桂堂郭馬蜂聞訊後、以該部等以前收編時、曾有數次在大汶口登車後、被軍隊包圍解決、此次投誠、若有軍隊監視、難免發生誤會、故其代表夏子明、七日又到兗州謁見谷良民劉書香、力陳該部等投誠之懇切、請免派鋼甲車及隊伍監視、並要求在大汶口點編、以便召集南山各殘匪、將來開拔時、伊等願徒步前往、不願乘車、谷良民劉書香當電致韓復榘報告一切、韓復榘八日覆電谷劉、請劉郭代表夏子明速來濟南、詳商一切、

濟南十日電、劉桂堂郭馬蜂等部正向大汶口集中、三路總部參謀處長劉書香、再赴兗州、晤劉之代表、商點編辦法、

濟南十日電、大汶口電話、劉桂堂郭馬蜂尹士喜、九日下午二時均到大汶口、駐西圩內、其部隊三時到、分駐圩內外各學校及閒房、共四千八百餘人、均便衣、槍支齊全、十日午後二時、谷良民派參謀長陶慶海到大汶口、與劉郭接洽、劉郭代表夏子明十日晚抵濟謁韓、並要求駐地軍服等、夏談、尹士貴部尚在南山內、十五日早到滕登車北來、張黑臉部在坪上、因民衆阻止出發、待命辦理、

浙省府會議

浙江省政府委員會五日第四百四十七次會議、主席魯滌平、㊀保安處簽呈、中央陸軍軍官學校函、以呈奉軍政部核准分發本處服務學員胡文俊等十一員、開單送請查照、所有該員等在未補實職以前、應給津貼、可否即由本處候差員津貼費內開支、祈核示案、（議決）照辦、㊁保安處簽呈、金華縣長呈請懸賞購緝首要匪徒一案、擬將阮爲頭等十二名、准予分別購緝、並將此項賞銀改在該縣準備金支給、祈核議案、（議決）照准、交財政廳、㊀法規審查委員會報告審查浙江省土地整理規程修正案、（議決）照審查案通過、㊁法規審查委員會報告審查浙江省徵收土地補充章程草案案、（議決）照審查案通過、㊂法規審查委員會報告審查浙江省杭縣整理土地公債章程案、（議決）照審查案通過、㊀代財政廳長提議、國立浙江大學函請將二十年十二兩月及六月份欠發經費、改撥清理舊欠公債、應否照辦、請公決案、（議決）照辦、

津浦路查獲

私帶煙土

抄出軍人護照　獲犯身上

濟南通信、八日晨八時由徐北開之八次車上、有乘客一人、裝束濶綽、惟僅帶包袱一個、且未買車票、車至闞山站時、車隊長周立桂向其盤查、該人自稱侯姓、由徐州上車、言語支吾、形色慌張、該車隊長當督同護路隊施行檢查、將其包袱打開、發現身上檢出第三路軍總指揮部偵探第二隊便衣偵探李開基返原籍開封之護照一紙、該車隊長因串關私帶煙土、遂令路警嚴爲監視、至濟南站後、將該人及煙土交由津浦路警務第十一段巡官胡德玉保管監視、並眼同車務段長及該煙犯等、將煙土過磅、計連包皮毛重九公斤二五、約合市秤二百一十餘兩、因該犯既違法販運鴉片、復有冒充軍人嫌疑、擬將封存呈報核辦、旋經第三路軍法處待悉、遂通知津浦路警務段將該犯及煙土等物、一併提歸軍法處訊辦、

皖財長劉彭翊

赴京商財政

安慶訊、水災之後、皖省財政、收不敷支、幾瀕絕境、財政廳長劉彭翊、前曾奔走京滬、逗留月餘、最近始行返皖、籌劃年關財政、並提案經省府常會通過、省內外黨政司法各費、自一月起四個月內、一律依照二十一年度原預算案、以六成發給維持費、惟省庫收入、較昔不及什一、羅掘補苴、頗屬不易、劉氏遂於八日晚乘江新輪赴京、與新任財政部長黃漢樑、磋商中央代收皖省鹽附稅、及協款等問題、事畢尚須赴滬、與前財政部長宋子文、商洽前欠皖省九月份協款五千元、及十一十二三個月協款三十萬元、

淮揚災況調查

淮江訊、淮揚昨年水災慘重、迄無確切調查、梁寒英委特派員查得概況如次、泗陽水量平均七尺、淹斃百八十人、損失一千四百零四萬元、淮陰水量、平均三公尺、淹斃三百人、損失六百萬元、淮安平均水深九尺、淹斃百九十人、損失一千八百五十五萬九千元、寶應平均水深一丈、淹斃十餘人、損失七千三百萬元、高郵平均水深八尺、淹斃四千五百餘人、損失四萬萬元、江都平均水深五尺、淹斃一百餘人、損失四百萬元、儀徵平均水深二公尺、淹斃三十餘人、損失一百五十餘萬元、漣水平均水深三尺、淹斃數十人、損失三百八十餘萬元、阜寧平均水深五尺、淹斃五百二十人、損失二百七十餘萬元、鹽城平均水深一丈一尺、淹斃二萬餘人、損失一千數百萬元、東台平均水深八尺、淹斃二千五百餘人、損失一千萬元、興化損失七千餘萬元、六合平均水深七尺、淹斃八十四人、損失五百六十七萬元、江浦平均水深一丈三尺、淹斃一百廿人、損失一千一百四十八萬元、泰縣平均水深一丈八尺、淹斃三百餘人、損失兩千餘萬元、南門平均水深一尺五寸、損失未詳、泰興平均水深四尺、損失一百三十萬四千餘元、靖皋平均水深二尺、淹斃四十餘人、靖江淹斃九十餘人、以上兩縣、損失未詳、南通平均水深二尺、淹斃八十八人、損失數百萬元、

無錫

教育學校　農事展覽

省立教育學院、於本月九十兩日、舉行第四次農事展覽會、會場布置、陳列兩大處、約計出品五千餘種、各界人士蒞會參觀者踵趾相接、十日並由院長高踐四延請鈕惕生・周佛海等到會演講、

戽水機戶　反對執照捐

本邑各區區長、前以自治經費缺乏、由區長會議議決、徵收戽水機船執照捐、以資挹注、業經呈請縣府、轉呈民財實三廳核示在案、茲悉戽水機戶、對於此項徵捐、表示一致反對、昨由機戶代表楊愚如等、聯名具呈省廳、提出不能徵收戽水機船執照捐之理由四點、證明確爲有害農業生產、影響民生經濟、請求當令本縣、嚴予駁斥、免除農民苦痛、

安慶

運皖美麥　行將支配

中央對於皖省賑災之美麥、係按皖中皖南皖北三區支配、其皖南皖北部分、業已逕運蚌埠、皖中部分、近由江輪先後運皖者、約數百噸、暫存於招商堆棧、一俟運齊、再行分別支配、

太平縣長更委

八日省府常會通過、太平縣長廖修立調省、遺缺以章安世試署、章原充民政廳第六科科長、現民廳長劉復、爲緊縮起見、將該科裁併、故畀章以斯缺、

上海白克路十四號九福製藥有限公司發行
九福　乳白魚肝油
九福　乳白魚肝油
力到用時方恨少：：
藥非試過不知靈：：
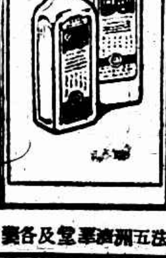
各埠中西五洲大藥房及各藥房均有售

退保聲明

達倫廠向市北中學聲明道歉

湖南辰州科胡天一 三法移病

世界公認治淋濁唯一著名特効靈藥

德國 三〇三 白濁丸

「德國三〇三」白濁丸二批到滬

本公司經理之德國「三〇三」白濁丸運華銷售以來深蒙　各界贊許僉稱爲掃除白濁之唯一靈藥而醫界處方尤多採用是以第一批貨發行未久即銷售一空後至者皆抱向隅深以爲歉現第二批貨業已運到患淋濁諸君請速購服俾得及早除根而復康健幸勿交臂失之

經售處　永安公司　先施公司　有興號（天潼路）

各大藥房均有出售

上海福州路九號　元昌公司謹啓

杭州　房捐徵收放寬免徵

本市房捐一項、原係三元以下免徵、自財政局改科後、科長胡慶榮、對於捐務、力謀整頓、然於房捐一項經長時間之切實調查、貧戶實居多數、茲爲體恤貧民起見、特於九日下午在市政會議提出、自二月份起、對於房租在三元五角以下、免予征收、業已照案通過、

組設遊客局

杭州市政府、以西湖名勝甲於天下、每年中外人仕來游者、相繼不絕、特遵照民政廳令、組織杭州市游客局、局長一職由市長兼任、下設問訊宣傳兩股、其兩股主任昨經委定、問訊股主任胡新甫、宣傳股主任唐家珍、辦事處已經擇定城站、

揚州　阻撓測量函局拘究

江蘇建設局奉廳令、測量城鎮街道、以便整理市政、特派王技術員率測量人員及測丁劉寶等、開始測量揚州城廂道路、七日測至磚街遇士棍阻止、並有肇記肉舖小店主竟敢率衆行凶毆打、劉寶受傷、該局函公安分局拘究、

商會代表赴省會議

縣商會召集各縣商會代表、討論全省營業稅、及今後整頓計劃、江都商會主席王敬鵬於八日晨赴省參加會議、

紹興　破獲冒名收取戶帖費

紹興城內大木橋人薛椿泉、（又名泉清）、串同第六區公所僱員徐世藏、（城內和暢堂人）在瀉渚附近千家村一帶、冒用本縣清鄉局第六段辦事處名義、收取戶帖費、被第六區公所區長章壽祺查悉、於昨日在城內府橫街甡生旅館十六號房間、將薛徐二人査獲、併搜出第六區公所空白信箋、空白公文、及蓋有紹興縣清鄉局第六段辦事處長戳之僞造公文多件、章區長當將該二犯及證據、一併函送公安局、由第三科訊問、薛徐二人、供認串通收取是項戶帖費共八十餘元、作用不諱、已由公安局備文呈解縣政府核辦、

清江　童子軍理事選舉揭曉

淮陰童子軍、組織已達九團、理事會早經籌備就事、中國童子軍司令部、飭令選舉理事、並派縣黨委代表指導監選、四日上午九時、在縣黨部選舉、到服務員王智超等九人、由余尚監選、結果王智超・李家駿・張乃揚當選爲理事、張則沈・夏長第・王宗濬爲候補理事、

南門綁案

清江小南門外龍纛砲台、日昨夜晚七時、突有匪徒十餘、各持盒槍、擁入鄭永祥家、先將永祥及其長子架走、旋又放回、將鄭之次女二丫頭抬去、女年十七、已字人、吉期定廢歷臘月十六日云、

著匪就擒

清江軍警聯合稽查處稽查邵鴻周、昨在西圩外龍王廟前、瞥見形跡可疑者一人、乘人力車、神色倉惶、邵即喝令停車盤查、始悉乃著匪王其龍、綽號轉小太爺、徒夥甚多、旋解總指揮部、據供犯案纍纍、前月曾在揚莊附近、白晝擄刦行人云、

南京　一男一女嫌疑被捕

首都衛戍司令部前據報告、近有各縣綁匪、匿居京中等語、該部當令聯組稽查派便衣偵探四處偵查、九日上午、偵探李佐才等、在漢西門外李順興茶館內品茗時、忽遇眼線報稱、有王漢清者、年四十七歲、邳縣人、偕同弟婦王陳氏（年二十二歲）亦在此品茗、王漢清與霸灣綁案有重大嫌疑、請拘捕云云、李探據報後、將王漢清、王陳氏等二名口拘獲、帶回衛戍司令部研訊云、

如皋　縣政會議

如皋縣政府、昨開第九十四次縣政會議、主席錢縣長、（一）本縣海上水巡隊開辦經常費、呈准帶征之畝捐、可否在多灣項下并征案、決議、先將開辦費三分、在二十年冬漕項下帶征、（二）財政局請追認帶徵借代券一萬元案、決議、准予追認、（三）財政局請議二十年份冬漕、擬請趕速開征以維現狀案、議決、即日開征、至服捐三成、俟呈廳核准後、再行補征、

湖州　通匪鎗決

前在長興大石村保衛團充當排長之周海山、因通匪、經駐湖保安隊第七團彷駐李家巷第三連拿獲、審訊明確、呈奉省府核准、准予就地槍決、本月八日上午十時、派隊將周犯押赴呂山附近之鍾家弄口執行槍決、

六合　修圩風潮縣令查覆

保江圩圩民、因修築圩堤、承首人熊承大、袁滿三、楊壯圖等、設攤取土、釀成風潮、由縣派建設局第三區、切實查覆、以憑核辦、

常熟　團丁玩鎗被繳械看管

本邑南沙區西港鎮區公所、原有保衛團一班、九日上午、該團丁五六人、前往東荼鎮迎接團長、均便衣攜倉炮、抵東荼鎮後、某團丁忽將盒炮玩弄、並實彈開放三鎗、爲駐鎮縣警隊聞知、當將保衛團丁、來迎團長、査其符號、即稱未曾攜帶、警隊因其可疑、即將繳械扣押、便衣者五人、被押至警察隊部看押、一面用電話報告城內總隊長錢盛書請示、旋西港保衛團亦去電聲明、但卒因符號不全、在此多防期中、未便寬釋、茲決定十日將被押之五人、解送城內總隊部、聽候處置云、

鄉師塘小爭舍起衝突

本邑補城區鄉村師範校[illegible]

嘉定　濟平公典止當待贖

城中濟平公典、爲無錫盛氏、與常熟翁氏所開設、近年以閉支浩大、營業平常、無意繼續、地方各公團領袖聞訊、以在此社會經濟萬分緊迫之時、不可少此救濟之公典、特聯名分函盛翁兩氏、請暫維持、卒歸無效、該典及妻唐分典、均已於元日宣布止當待贖、俟十八個月贖期屆滿、即行結束、

染織公司成立開工

上海三友實業社、在嘉各工場停辦後、失業工人數千、潘縣長爲救濟起見、商由旅滬徐新甫潘仰堯等、集合資本六萬元、組織嘉定染織公司、以三萬一千元、將三友各工場生財機器盤買、推定陳德昌王兆中籌備進行、茲已籌備就緒、十日正式成立開工、

嘉興　謀殺親夫案改有期徒刑

嘉興塘匯鎮擺渡口婦女鄭又蘭於前年因姦謀殺親夫案發、拘解地方分院、經判處無期徒刑、鄭不服上訴、由高法院提訊、改判有期徒刑九年、現已解回嘉興執行、

北門外盜刦

嘉興北門外近郷五里亭地方、農民陳老五家、於四日夜被盜匪六人搜刦、損失銀洋衣服米石等、約計二百餘金、現已報請公安局查緝、

購米備荒商決辦法

本縣爲救濟荒歉起見、已與特組荒政委員會、米業公會商決、在最短時期內、由米公會購辦冬米三千石或四千石、每石定價十一元三角、每石預付信洋二元、自立存單日起、至夏歷三月末日前、每月利率一分、四月一日起、至五月底止、利率一分一釐、如再不出米、每石去耗一升、以上損失、統在信洋內扣除、由備荒委員會負担、

義務保衛團查獲盜匪

盜匪陳阿二、江北鹽城人、於日前率衆在平湖乍浦搶米、於九日用船駁至本縣塘匯鎮、向米行購買、因行跡可疑、被該鎮商辦義務保衛團第七隊部特隊獲住、餘匪當被脫逃、又扣獲船一隻、在船中搜出紅布一塊、尖刀三把、鐵棍一條、即於當日解送本城團部、轉送軍警聯合稽查處辦理、

學徒捲款潛逃

嘉興新塍協興當學徒徐證仁、年廿二歲、鳳陽縣人、於本月六日下午、潛取鈔洋一千九百五十元出走、臨行留有書信、略謂外出數日、此次出走、係去救國、鈔洋暫借一用云云、現該典已懸賞三百元通緝、

桐鄉　傅杏亭判無期徒刑

本縣妙智塘北客民傅杏亭、前因夥刦傷人案、經縣長楊修彥派探緝獲、拘案訊究、曾一再與已以法之著匪柴雲祥對質、供認糾衆洗刦穠院等處、並收受柴匪分送贓銀四百元等情不諱、旋傳妻翁氏、延請宦鉦諸律師、向監察院省政府控告楊前縣長濫用職權、經高法院指定杭縣地方法院嘉興分院審理、數度研訊、關於縣長濫職部分、予以不起訴處分、傅杏亭强盜一案、判決主文如下、傅杏亭共同結夥三人以上、而犯强盜一罪、處有期徒刑十一年、褫奪公權無期、又收受贓物一罪、處有期徒刑一年六月、又結合大帮、肆行搶刦、而故意殺人一罪、處無期徒刑、褫奪公權無期、三罪併合執行無期徒刑、褫奪公權無期、

南通　張謇捐產賑濟災民

張謇自通組令撤銷後、已由大連主滬、刻全部財產、由縣政府發還、張特派人赴通標賣、得款賑濟江北東興各縣災民、現已着手、半個月內可結束、

錢莊倒閉由於投機

上海銀行界、近以南通錢莊、相繼倒閉擱淺、特函錢業公會、飭詢實確原因、茲已函覆云、昨年災荒遍地、外侮憑陵、影響全局金融、殊爲心悸、近日敝地永昌林得記之倒閉、震昌等之週轉不靈、雖與時局不無關係、但其致命之傷、實爲投機失敗、或被投機之家牽累所致、以吾通金融界之組織、多數實力良不薄、凡不入投機之途者、雖有時局影響、斷無若大創痕、最多不過舖滯呆滯而已云云、九日[illegible]商會推代表李升伯等赴滬、請銀錢業對於南通錢業籌量救濟、並一面通告各業、於總結束期前、速向各錢莊接洽結定帳目、繼續往來、俾金融籍以流通、

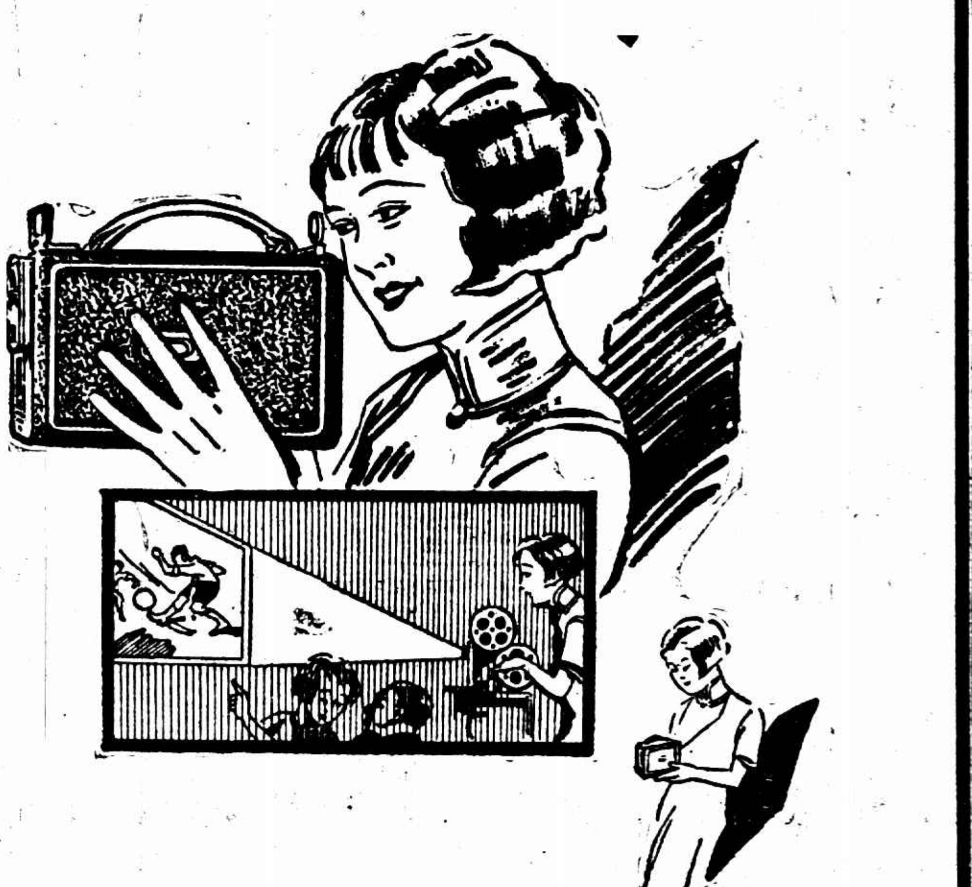

自習電影之利器

柯達電影鏡箱。精巧便易。成績優良。雖初學時用之。亦無犧牲底片之患。拍時祇須對準目的物。快門一按。立即自動收影。妙不可言。底片送交柯達公司沖晒。不取分文。一俟晒畢。裝入柯達放映機。映諸銀幕之上。樂趣無窮。不可言宣。

印有說明函索即寄

柯達雜誌　每年十二冊、定閱大洋八角（一角郵票十足通用）、寄費在內、各大照相館及書局皆有代售或代定、（大）

美商 柯達公司　上海　天津　香港

CINE-KODAK

上海市衛生局通告　民衆注意

購買上海科發藥房製售三〇一九八號金雞納霜丸

[illegible]

上海商業儲蓄銀行

禮券儲金

以之餽贈品雅意厚事簡情深既能兌現領息並可養成兒童儲蓄習慣

孫吳去勸蔣介石　陳友仁有同行訊

孫科・吳鐵城、原擬昨日動身往奉化、後因料理不及、改定今日下午四時、搭乘寧紹輪離滬赴甬、轉乘汽車、直駛奉化、會晤介蔣石、

監察院長于右任約於今晨由京到滬、擬於十三日乘輪赴港、敦勸胡漢民、所乘船隻、大約將爲大來之傑佛遜總統號、但據胡氏最近電滬、血壓已高至百八十四度、恐尚不能北來、

日日社云、外交部長陳友仁、昨晨八時抵滬、或將於今日下午四時偕同孫科吳鐵城二氏同輪赴甬、

孫科臨行電港粵

必欲胡漢民北來同主中樞

香港妙高台八號胡展堂先生鑒、國事危急至此、實爲本黨能否負起救國責任最後一次之試驗、科入京兩旬、以中樞空虛、秉承無自、外交內政諸大計、均無從進行、前次以全黨團結救國宣示國人者、今竟無以答國人矣、再四思維、惟有再向先生及汪蔣兩先生作最誠懇之要請、汪先生已表示病勢稍減、必力疾入京、京中同志、決請于右任先生代表赴港促駕、科亦定明日赴奉化敦促蔣先生、以先生爲黨國之故、排除一切、劍及屨及、即日來京、此不特科一人百拜以請、亦全國國民全黨同志同聲之籲懇也、孫科叩、

廣州唐少川先生・鄧澤如先生・蕭佛成先生・陳伯南先生・劉紀文先生・並轉諸同志均鑒、香港探送伍梯雲先生・陳籌碩先生・張惠長先生鑒、一中全會集議首都、其最大目的在團結本黨、解救國難、此實爲今日全國全黨一致之要求也、顧自錦州失陷、國民同聲呼籲、而胡汪蔣三先生均未能毅然入京、故中樞空虛、諸事停滯、弟以一無實力之人、而强以負中央行政之責、即焦頭爛額、亦於國無補、再四思維、惟有再向胡汪蔣三先生作最誠懇之要求、以救此垂危之黨國、汪先生已表示病體稍愈、必將扶病入京、可無問題、弟決明日赴奉化、敦促蔣先生即日入京、同時京中同志託于右任先生赴港敦請胡先生、力疾就道、共肩大任、此種團結救國運動、吾人今日惟有盡力做去、苟仍不獲三先生之允許、祇有辭職、決此一着、亦祇不敢再此濡延、貽誤黨國、並懇諸同志一致主張、就近敦促胡先生即日北來、毋任企禱、弟孫科叩（十日）（新聲社）

租界上遊行

各界追悼會散後　抬起楊桐恒屍棺

南京一二一七及各地死難烈士追悼大會、昨晨十時在公共體育場舉行、到有暨南大學・光華大學・復旦大學・法政學院・交通大學・新華藝專・光華附中・復旦實中・大同附中等各校學生、及中華民衆外交後援會各工會等、共約一千餘人、

◇◇會場　中設祭台、台前置楊桐恒烈士靈柩、兩旁懸掛輓聯甚多、並有各學生所送之花圈、分列兩邊、天陰而晦、朔風凜冽、白旗飛揚、氣象甚爲悲切、

◇◇初由　文生氏學生報告楊烈士在京被難經過、場中除女生外、婦女參加者亦不少、聞之多爲掩泣、報告畢、全體向遺像行三鞠躬禮、並由主席讀祭文獻花圈、

◇◇會畢　衆學生肩抬楊君遺櫬、出發遊行、自公共體育場、越方斜路、而入中華路、折而至民國路、出小北門、至大世界西藏路、抵南京路、折而東至四川路、再向北抵四川路橋、至天潼路百老匯路、

◇◇法捕房　聞學生走入租界、急速派出探捕、在交界處臨時戒嚴、並將鐵門緊閉、幸未發生衝突、當至公共租界時、總捕房亦派中西探捕在旁監視、捕等均荷槍實彈、並有紅色鐵甲車載武裝警士緩緩尾隨於後、迨至百老匯路、因該處甚爲狹小、大批人員遊行後、交通頓時斷絕、遂爲巡捕等驅散、中有一二西捕、且用短棍揮之、羣衆因不能抵達日本領事館前示威、聞在午後一時、有一學生被捕、

◇◇楊桐恒　之靈柩、舁至百老匯路被阻、後經交涉、乃得抬至閘北江灣路之蜀商公所（因楊係四川人）暫厝、楊之屍屬、近正兼程來滬、預備運回原籍、

[illegible]（上）南京一二一七死難烈士追悼大會[illegible]（王開）

孫洪伊等發起憲政促進會

日日社云、孫洪伊等昨假中社召集「憲政促進會」第一次談話會、到有張耀曾褚輔成等百餘人、首由孫氏報告本會發起之宗旨、在促進憲政、俾全國國民有共赴國難之軌道、繼林秉[illegible]國演說、略謂此次作政治運動、當以全國民衆的福利爲福利、國民黨以黨員爲基礎、我們當以民衆爲基礎、以外發言之人甚多、措詞大致相同、最後討論進行、決定數事如下、㈠名稱定爲憲政促進會、㈡推舉孫洪伊羅家衡胡祖舜江天鐸林秉[illegible]劉尊嶽王造時陳伯簡諸青來沈鈞陳定遠等十一人爲臨時籌備員、㈢通過宣言及簡章草案、㈣定於下星期日開成立大會、並聞華北各地亦有同樣之組織、其加入之人數、較之上海更爲踴躍、

靜山的影展

果然吸引你的視線？何以使你流連不忍割捨？

（陳萬里）

五日有事來滬、在車中見着時報號外、才曉得老友郎靜山兄個人攝影展覽會[illegible]、會場陳列作品約六十餘點、靜山適在[illegible]、我就依着次序很縝密的看了一週、然後回轉身來、再去細細地領略、靜山亦回來了、談了許多閒話、有時談[illegible]、我又去看他的傑作、還有使我流連不忍去的情形、

〔靜山作品〕向來以神韻滃遠見長、此次陳列品中雖則依然有不少作品、可以代表他的本來面目、可是風格上已經有了很顯著的變遷、乃是一個最近的事實、也就是靜山藝術上進步的表現、我就拿他第六六四號「雲舞」一幀來說罷、這一張的取景、是純粹的一張風景畫、前景爲跑馬廳內馬道的欄杆、華安及萬國靑年會巨厦作爲背景、約占據全畫幅三分之二的地位、五分之三是天空、充滿了奇幻的雲影、欄杆的白色顯明地凸出於畫面上、成一半圓形、漸遠漸淡、跑道上的陰影、深淺濃淡、完全能夠表現出來、巨厦高聳着、爲全畫支柱了主要的直線與弧形的白欄杆相呼應、構圖之佳、可謂毫無缺憾、像如此大氣磅礴的作品、我看了祇有合十歡讚、爲吾國攝影界前途慶賀、

〔因爲在吾國〕攝影界中所看到的、在往常無非是些濃縮了個人的一點兒聰明作畫、可以敢說沒有什麼獨到的造詣、彷彿在國畫方面僅僅襲取了一些四王惲吳的皮貌、布置點樹石人物樓台橋梁爲小幅的渲染、流弊所至、脆弱爲脆弱、終至於僅存一張畫的輪廓、畫的靈魂簡直可以說沒有、又好像在劇方面、人人要摹擬譚腔、其結果等於末期肺癆患者的病中呻吟、聲息之微弱、僅僅一呼吸耳、這又有什麼精神可說呢、攝影界的情形很有點這種趨勢、絕少見到一方面能夠發揮他自己的天分、同時復益以刻苦的學力、然後成功一張精神飽滿的作品、我以爲靜山此畫足以當之無愧、

〔吾們還應該〕世界攝影年鑑中所選刊之作品畫來對照、的確可以稱得起第一流呢、除了構圖以外、全部畫幅上面什麼地方都有Detail、什麼地方都可以使你細細咀嚼、感到不可名說的回味、立得稍遠些望過去、又像一張技術精良的油畫、然而如此一幅作品、夾雜在六十餘點的裏面我恐怕特別注意的人很少罷、

其次與「雲舞」風格相同的爲六五九號之「歇浦雲烟」、不過較之「雲舞」自然略有遜色、但是雲煙渲濛中、一樣是有Detail的、一樣可以使你咀嚼的、中有樹有人有橋梁有舟楫有巨厦、可以見上海繁縟景象、此外「輪埠」「海關」「啓碇」「上海碼頭」諸幅、均有此種風格、我還記得從前靜山有一幅「白渡橋畔」、即隱有此種作風、當時全已深致欽佩之意、此處造詣益深、魄力益厚、「雲舞」出、我將退避三舍、不敢在攝影界與靜山相角逐了、

靜物中　我最愛「暗香日暖」一幅、左面牆角的折影、右方的瓶影、及淡淡的幾株花影、顯然有參差有深淺、而瓶上所顯明的色采、亦有濃淡之分、望上去調和極了、至於全畫幅的優點、則在「簡靜」二字、絲毫沒有一點煙火氣、其純粹一似靜山之爲人、所以我對於這張畫說得時髦些、是有靜山的個性在內、說得直捷明瞭些、就是靜山人格的顯示、我想與靜山曾有交情的、看到這張作品、不會說我批評得不恰當罷、

裸體片中　我愛第二五二號之「背影」、頗有炭畫的意息、色采雖淡、但是作風依然很渾厚、另有一幅背影、我現在是不記得號數同題名了、其佳處正與第二五二號相同、不過我恐怕不爲一般上海人所重視罷、化了二十元的代價、還不能看一個仔細要來買一張背影做什麼呢、從這一個最明顯的觀點上看來、愈是能夠賣錢的愈不是一張好的作品、不相信去檢查檢查靜山此番賣出的統計好了、

板橋畫本　一幅、作者自己已承認竹葉紛披、似板橋畫、故名板橋畫本、此種輕描淡寫的作品、惟有天才學力兼到者才能得到、若是去刻意摹仿、那就所謂妙手者不成其爲妙手了、天下事那有如此容易、那有如此便宜、「白鷺戲」一幅宛如展玩宋徽宗畫、「佳偶」絕似蔣南沙

柳池弄艇　又如一幅仕女畫、年前靜山曾贈我一幀、余張之壁間、並在卡紙空隙處題了幾行字、自信沒有一句不是實在的、今爲轉錄之、「靜山作畫、不務才、不使氣、有時沖穆澹涵、令人悠然意遠、此幅楊柳岸頭、垂楊拂水、爰有雙姝盪槳、款款而來、意態極似曉樓之柳岸弄艇、承賜一幀、拜服拜服」、

人像　如九七三號之「Dr. Gaston」、不是說一句恭維的話、你試翻翻歐美的攝影雜誌同年報、看誰能說不足以與歐美作家相抗手呢、一一三六號的「人像」亦然、

〔綜觀〕此番靜山個人影展、他的攝影藝術確實有突飛的進境、很有許多畫幅可以吸引你的視線、集中到他的作品上面去、本來這是一句談何容易的話、然而靜山竟做到了、我以爲看一張畫能夠使你站在畫幅以前有五分鐘十分鐘不願意走開的流連、走開了還頻頻回顧不忍割捨、那才是一張好作品、我於「雲舞」「暗香日暖」「背影」諸幅就有這種感覺、

還有一種畫、乍看去頗可以入眼、可是立定一回、不見得什麼感動、此種事實、吾們在看無論何種展覽會時都可以遇到的、到底這些作品、爲什麼受到吾們這樣的待遇呀、就是我說的祇是一些浮掠的聰明在畫面上飄忽着、沒有實際的功夫精確的造詣底原故、或者祇是些摹仿的虛僞而已、惟其如此、那能吸動吾們呢、靜山的作品有這樣的魔力、所以靜山在今日已經是藝術攝影方面的成功者、我是熱烈的盼望他能夠在將來有名於全世界爲中華民族一吐氣、這是我個人底私願、我想或者凡是愛好靜山作品的人都表示同情的吧、二一一八在西湖

方聲濤返閩

閩省代理主席方聲濤、昨日上午搭萬象輪離滬返閩、

麥朝樞今天接事

市社會局長麥朝樞、定今晨十時先行接事、擇日正式就職、

黃伯雨逝世

宿儒黃伯雨君於八日在滬逝世、昨日午刻大殮、弔客甚多、按黃曾任湖南提學使布政使等職、民國成立、屢以要職相邀、辭不受命、專致力於地方事業、

學生代表在京請願情形

本市各中學於七日晚派代表五十三人赴京、向國府請願抗日出兵、並允學生請纓前敵、昨日新聞社接得該代表等自南京行政院發來之情報、報告赴京請願經過、略云、五十三代表於八日晨平安抵京、暫住於金陵大學・曉莊・佳（九日）分向國府行政院請願、但該兩處均無負責人在、代表等先於晨十時至國府、十二時餘始有文官處秘書接見、謂現政治制度已變更、國府主席無權答覆此事、請向行政院請願、今晨方至行政院、院中亦無負責人員接見、全體當候於行政院、[illegible]

各大學學生開代表大會

今晨十時

並有人談話如飴、外交部次長甘介侯本欲來談話、因公事忙碌、陳友仁接見代表、故均須延至（十一日）方有結果、（下略）

本市各大學學生抗日救國聯合會、因前次代表大會、爲人數及時間問題、開至中途、即行休會、計有重要案多件、亟待討論、特於今日（十一日）上午十時、在江灣路法學院、召開第三十四次代表大會、討論一切待決事宜、並希各校代表準時出席、

偵查隊仍在　邱銑任隊長

淞滬警備司令部戴、以邵警銘辭職、特委邱銑爲偵查隊長、偵緝員王紙許國飛楊鳳政等概不更調、惟書記劉各員均呈准辭職、辦理移交、聞邵隊長前鄭銘已赴江西、有任職省公安局長之說

招商船員要求正式協商

招商局全體船員、經大會決議、於昨日推派代表金有石龔文舫等赴調停人杜月笙私邸協商要求、㈠發給年終雙薪一個月、㈡承認船員聯合會、㈢與局員同等待遇、㈣無故不得開除船員、㈤年終雙薪是永久的、杜氏對於船員要求第一條第二條第三條、允可負責辦到、第四條第五條、亦經口頭允許、惟須約招商局郭專員於晚間協商後、再行決定、

招商局江海各輪、停航已四日、十六舖金利源碼頭停泊之輪、已有江安等十四艘、均關閉艙棧不工作、並生火、一切均已準備、如問題解決、立刻可以開駛、但長江班江華輪、福州班廣利輪、溫州班廣濟輪、廣東班泰順輪、客貨均已裝竣、且有搭客在船等候開駛、全體船員聯合會、曾經大會決議、組織[illegible]、昨已開始辦[illegible]

日商上海紗廠成立工會

三三兩紗工友

楊樹浦日商上海第三三紗廠全體工友、代表假高郎橋北首滬東區紗廠工聯會開該廠工會成立大會、到各間甲乙兩班代表二百十七人、決議㈠警告本廠門口二人嗣後勿得再作日人走狗、㈡反對資方開除工人及暖清米貼及賞工、㈢組織衛工隊、並選舉浦成根王小妹、周起雲程德源周金妹陳招弟岳振和陳阿弟劉小四子繆玉德陳維新朱德勝范玉林馬朝香體雲根趙炳漢王振宏十七人爲執行委員、姜阿二白金寶夏阿妹陳朋生齊林五人爲候補執委、楊三妹楊阿巧陳桂弟王方順孫益泰五人爲監察委員、杜囊全陳小五子二人爲候補監委、

法商水電公司　車務處同人　組聯益社

法商水電公司車務處轄有部、查票部、寫票部、路鐵部、電路部、打鐘部、開機部、售票部、管理處職員票務處職員等各部門同人約千餘人、自呈准市黨部籌組法商水電公司車務處同人聯益社後、業經舉行發起人會議多次、並推出奚曉書仲潤生等十三人爲籌備委員、已覓定[illegible]、籌備亦就緒、

全國郵務職工代表集上海

今日起開大會

全國郵務職工代表今晨十時、在滬舉行大會、至十五日止、共計五天、爲組織全國郵務職工總會、並討論發展郵政等重要事宜、各地代表大部抵滬、由上海郵務職工會招待、投宿於各大旅社、惟廣東廣西江西各省代表、尚在途中、恐不能如期趕到、會場在福生路潤德里九號、

煙酒牌照稅收寬限一天

江蘇上寶川煙酒牌照稅總征局、以本屆春季稅收、自一月一日開征、至十日止爲限期、如逾限照章須加征罰金、查一月一日係國曆元旦休息、[illegible]、准予寬限一天、如於一月十二日捐領者、即須加征罰金云、

國難協濟會等五十餘團體

召集各界代表

討論民衆自衛救國辦法！

本埠國難協濟會等五十餘團體、因鑒於新政府中樞無主、影響外交甚大、發起召集各界代表大會、定本月十六日下午二時在四川路靑年會開會、討論民衆自衛救國辦法、昨發通告如下、逕啓者、[illegible]中政會蔣汪胡三常委不在京、不能決定等語、查自錦州被陷、日寇[illegible]、關內岌岌可危、政府尚因中樞無主、不能決定對日方針、目前非至全國淪亡、雖有挽救辦法、値茲千鈞一髮之際、凡我國人、亟應力謀自救、免淪滅亡之禍、爰聯各界五十餘抗日救國團體、發起舉行各界代表大會、討論民衆自衛救國辦法、素仰貴會熱忱愛國、敬希即日推選代表二人、並將代表姓名及提案、於開會日（一月十日）前、函知四川路二〇一號國難協濟會、以便寄奉入席證、

浙省國難會電勉何旅守榆關

請政府撤辦張學良宣佈對日絕交

山海關何旅長鑒、暴日陷錦、逝薄山海關、聞公以一旅之師、誓與一戰、忠肝義膽、聞者欽佩、請扼要尙拒、弗令深入、

南京國民政府鈞鑒、瀋陽失陷、錦州不守、擁兵數十萬負有守土專責之張學良、公然以不抵抗爲唯一宗旨、[illegible]、應即將張學良撤職查辦、以彰國法、[illegible]另派知兵大員、統率其軍隊、[illegible]恢復失地、並應從速宣佈對日絕交、昭告中外、以示政府之決絕、一面[illegible]、惟有行使職權、[illegible]、以與侵略者最後之勝利、而保我中華民族之光榮、[illegible]浙江省國難救濟會灰、

中學教聯會成立

對時局決定兩項

潘仰堯等廿八人當選理事

本市中等學校教職員聯合會、昨假淸心中學開成立大會、出席會員一百八十餘人、陳濟成・潘仰堯・湯天陶・吳汀冷・王敬廠・李肖白・吳子謙・林穆光・徐任吾・周英[illegible]・徐德潤・林源・黃仁榮・宋熹欽・宋景祁・王乘六・姜文寶・黃炎・張石麟・楊德壽・張龔長・鄭國彬・張維新・陳文・沈文華・陸殷庵・張嘉蔚・梁忠源等二十八人、當選理事、通過下列各案、㈠督促政府收復東北失地、交理事會辦理、㈡擬定指導靑年方案、交理事會計議、㈢電請汪蔣胡即日晉京、共赴國難、否則騁政權交與民衆、

同胞救國　應速剷除孱弱問題

外患日迫國難叢生同胞救國惟賴自己不屈不撓的精神與力量去抵抗奮鬥所以培養精力剷除孱弱實是今日最要的問題

自來血　興數十年的信譽並幾千萬人的試驗確是補血健胃强身增力調理虛損唯一聖劑務望體弱同胞購服是幸　大瓶二元　小瓶一元二角

上海五洲大藥房發行

裝置電灶

電之熱氣　最爲清潔

上海電力公司

南京路九十五號　電話一一〇一〇
樣子間
南京路九十五號　浙江路二七二號
靜安寺路七二號　愛多亞路一〇七號
西華德路三十三號

中華民國二十一年一月十一日　星期一　（五）

上海今年來初大熱鬧

眞是一場好戰

上半時　主客不分上下
下半時　馬來困於天氣

東華之勝也　未足爲奇

今天暨南出場　恐怕至多要打成和局

不到三點鐘　球場人滿

眞作假來眞亦假、假作眞來假亦眞、當是時也、黑山白水之間、三千萬同胞、陷於水深火熱無人顧戀、而昨日天文台路上、熙熙攘攘、肩摩踵接、這些男女、究竟忙個甚麼？棒球場上、一元座內、未及三時、早已關門大吉、後來闖老、有錢不能通神、六角座內、更是一場糊塗、女貼男、男擠女、鬧得不可開交、中西探捕、排難解紛、疲於奔命、是日實售票數一萬零一百五十二張、洵年來足球賽罕見盛況也

□東華足球隊　自左至右（前排）陳家球・李義臣・戴麟經・陳洪光・錢敬鏞・（後排）屠開元・陳璞・關洵安・周賢言・李寧・梁思敬・

◇◇◇……◇◇◇

不過盤根錯節、無以別利器、馬來亞華僑、昨日首戰遇東華、眞是一場好殺、其前鋒傳球之精美與準確、較之東華、有過無不及、不過賽後球迷議論紛紜、多謂不如上次勇猛、蓋健將阮小七（國英）許永源均未重現色相、或云海行半月、七岸就幹、不免太疲、且馬來大熱、上海天冷、臨時尙須購置棉袍、故全賽之中、竟有七人抽筋、未免大受影響也、

◇◇◇……◇◇◇

（有德）

裁判員何春輝、一聲號令、馬來首先開球、彼此肉搏、相持不下、十分鐘後、李鐵拐（義臣）得戴中鋒傳中、遠射一記、非常清爽、東華首勝一球、投桃報李、古有明訓、再五分鐘、馬來謝慶福用迅雷不及掩耳手段、奪回一球、成一比一、白雲蒼狗、變幻無窮、旋見東華逆風而行、打門甚急、德國醫學士屠開元、乘馬來守門黃錦柏將球拍出未遠之際、遠射一腳、應聲而中、成二比一、馬來熱血健兒頑強反攻、卒於上半時將終了前、由關信德單槍匹馬向東華門五碼處、發射、球急如矢、周賢言擋之不急、遂告失守、成二比二、兄弟攜手、下半時開始、馬來反日作戰、日光照眼、行動不靈、加以天寒、抽筋者竟達七人之多、戰鬪力不如前場雄厚、而東華佔其大時地利人和、反而變本加厲、右翼陳虞添、挑送有力、不五分鐘、由陳洪光搶進一球、成三比二、戴麟經亦不甘雌服、你看他老來享福、利用其三寸橫量之金蓮、在最後一刻鐘內、造成四對二之局面、爲東華立不世之大功、宜乎球迷合十稱讚、歌聲載道也、

□馬來亞華僑足球隊　自左至右（前排）關信德・李文傑・謝慶福・郭悅雲・劉金纘・簡德輝・黃克厚・（後排）許錦堂・梁福來・甘金麟・黃錦柏・余寧華・徐鳴武・（有德）

東華隊

周賢言
李寧　陳璞
屠開元　關洵安　金元讓
陳家球上　陳家球下
錢敬鏞　陳洪光　戴麟經　李義臣　陳虞添

馬來亞

黃錦柏
許錦堂　甘金麟　余寧華
簡德輝上　黃克厚下　李文傑
劉金纘　關信德　謝慶福　郭悅雲　梁福來上　夏海山下

先禮後兵　馬華隊隊員與東華球員、未賽前握手、黑衣者爲周賢言

另請高明　說兩句話

馬來亞失敗爲那宗？　東華好在那裏

比賽可稱是强隊獲勝、毫無僥倖、馬華隊不慣寒天、因冷而致抽筋、表演上卻受多少影響、以全隊而論、東華有較强前衛線、前鋒各個球藝、東華又較爲純熟、如戴麟經之英武敏捷、[illegible]守門及後衛、尙可應付、只因前衛之鬆軟少助、遂致乏力不能討好、

東華戴麟經、昨日發揮精彩、送接傳射、俱有獨到處、李義臣已見進境、觀其射中之球、遠而且急、非老手卻不能臻此、下半時內關[illegible]、接上陳家球、亦能奮戰立功、陳虞添昨頗靈活、既多合式傳球、屠開元陳璞一剛一柔、馬鋒對之、極形侷促、右前衛金元讓、可稱福將、奔跑毫無範圍、任右翼而至左角球門線邊、救出險球、均是其創作、他好比火車龍頭、直衝不走僻本路、雖太老實、而其送出之高球、與猛劫法、頗博觀衆贊賞、關洵安獨法無差誤、穩健甚也、李寧仍顯其本領、奇妙之救球甚多、周賢言已盡職矣、兩次失守、多是强球、不能想法也、

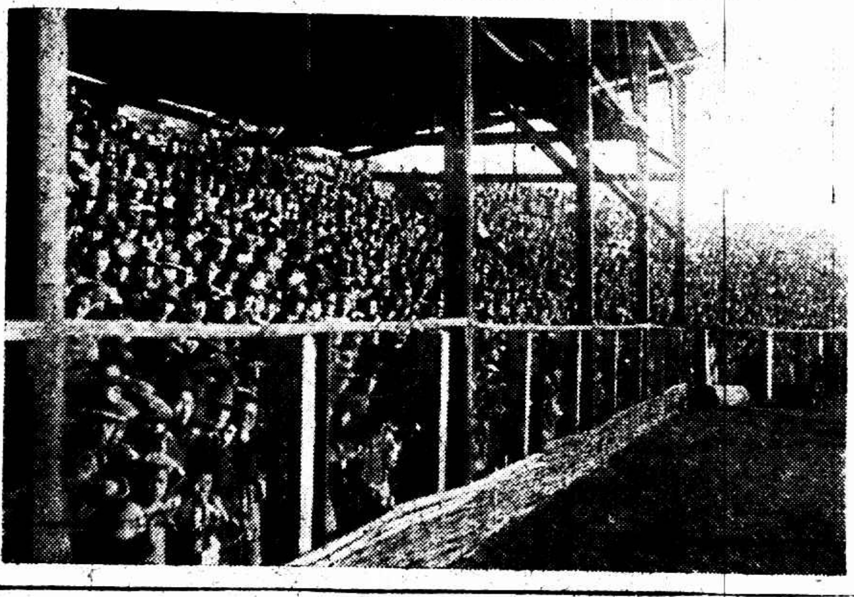

滿眼都是人頭　棒球場四周[illegible]（光）

◆◆◆◆◆◆◆◆◆◆

今天馬來　暨南亦不好惹

攻打第二關

馬來亞華僑足球隊、不辭艱苦、今日下午三時將與江南鐵騎暨南大學再遇於棒球場、門劵分六角一元兩種、查馬華前次來滬、曾勝暨南酒落三、今日暨南自當努力周旋、其陣線大致如左、

陳部章
江善敬　馬運佑
陳福忠　梁樹棠　楊保森
梅洪賓　沈鼎新　陳鎮和　丘東英　龍際文

◆◆◆◆◆◆◆◆◆◆

在不抵抗主義下

雄關亦失其天險！

何柱國委曲求全

自己解釋謂「馬占山易爲　本人地位不易爲也」

天津訊、日軍佔錦州後、向山海關前進、山海關爲萬里長城之終點、依山面海、有天然形勢、故爲歷史上國防要地、惟只能語於古昔之陸地作戰、以今日巨炮射程之遠大、陸海空軍之協同動作、即山海關之防禦功效、已大減少、因地勢窪下、右後方曝露於海面、在普通軍艦有效射程之內、關塞之險要、全不可恃、北寧路線沿海甚近、一旦受敵人海軍之威脅、必全失其輸送軍隊能力、故不適於步兵團之作戰也、現駐山海關者爲我東北軍何柱國旅、但該地原駐有日本兵、爲庚子條約所許、兵數兩連、約步兵二百餘人、更輔以戰車砲兵機關槍兵通信隊等、頗有作戰能力、其兵營在鐵路南面、周圍築有永久式工事、外壕寬約數丈、外壕與中央堡壘之間分數線、陣地共有七八重之多、散兵壕上築有蓋碉、可避槍彈之貫穿及砲彈之炸片、其交通壕・陷阱・電網、均用歐戰後最新築壘方法構成、中央部並有巨炮、其數雖不甚多、已足當數日之攻擊、保有無線電台、可與日本國內聯絡、佈置極爲周密、自九一八瀋陽事變以來、該地日兵及日僑無日不向吾軍挑釁、意欲有所藉口、以便占據山海關、截斷吾軍歸路、何旅竭力避免衝突、與日軍劃分防區界線、定吾軍不過鐵道以南、日軍不入鐵道以北、日軍亦首肯、但日僑仍不時向南關及在車站上之吾軍步哨挑釁、屢次裝作醉意、向吾軍語言侮辱、手槍威嚇、吾軍抱定見怪不怪之主義、予以不聞不問、自錦州吃緊之時、日僑挑釁更烈、何旅長不得已、乃將車站及南關之步哨撤回城內、日本守備隊長並向何下一通牒、稱山海關至秦皇島之區域內、如發一槍、則即不免有重大事件發生、同時山海關面開到日本軍艦十一艘之多、與駐關日軍聯絡、監視鐵路、如有兵車出關增援、日艦即予砲擊、當吾軍自錦州撤退時、日本艦隊司令津田靜枝、向何旅長下一通牒、稱日方並不阻止錦州華軍之撤退、但在山海關秦皇島之間不准停留、如在此區域內發現槍聲、日軍艦即取適當處置、不免發生重大事態云云、錦州各軍於十二月二十九日起、由路局備車一百五十輛、車頭七個、分別輸送進關、何旅長因日軍在山海關車站派有步哨、恐發生衝突、乃令撤退之兵車、停於山海關外第一個車站萬家屯、由何旅特派之車頭拖帶入關、加高速度送至秦皇島、在榆秦之間均不停車、抵秦後、再換車頭、拖往目的地、先後共輸送至四日始完、日軍於二日佔領錦州後、即向西進展、四日日軍前鋒部隊抵興城、山海關日軍守備隊特索專車一列、派軍官往興城與西進日軍晤見、何旅長特派其少校參謀何竟華隨同日本軍官前往、途中與日軍前鋒相値、爲日軍七十四聯隊、共兵車三列、鐵甲車一列、在鐵軌上行駛之汽車裝炮車二輛、由日軍官見前衛司令說明山海關情形、並介紹何參謀與彼見面、日軍官當允西進日軍至萬家屯爲止、不入山海關、惟要求與在山海關日軍守備隊聯絡、何允如欲聯絡可用普通車輛來往、鐵甲車及兵車當一律止於萬家屯、日司令亦允許、何氏遂返、並將駐在前所車站之第九旅部隊撤回、日軍遂於五日進至前所、六日下午派通車及工程車到山海關、其大部軍隊則未來、據何柱國旅長云、余近來精神上苦痛已極、語云慷慨赴死易、從容就義難、余近日所受極其類是、余軍人也、職在服從上官命令、效死於疆場之上、今乃不然、既不能戰、復不能和、亦不能走、國家既無外交方針、亦無和戰方略之指示、置余於萬里長城之上、大演其空城計、余之部下愛國之心甚熱、士氣旺盛、余不敢擅自用之、乃壓抑之、消乏之、以求保地方一日之安、馬占山易作、余之地位實大不易爲也、友軍已盡退入關內、日軍無所藉口、榆關地方或苟安一時、惟望國家早定大計、毋使夜長夢多云、

黃漢樑返京

◎南京十日電、黃漢樑十日晚車偕林康侯郭秉文等返京、定十一日赴部視事、

粵省彙聞

◎香港十日電、政務會決定謝瀛洲任法科學院長、◎香港十日電、陳濟棠偕蕭佛成・劉紀文・林翼中・香翰屏・張達・區芳浦等十日晨赴虎門巡視、◎香港十日電、十日晨仍有數百人候於省府門前、至午懸出星期休假牌始散去、銀業行拒收如故、財廳定十一日召集該行解釋、

實部擬接收中原煤礦公司

◎南京十日電、實業部對中原煤礦公司糾紛事、已派嚴莊前往調解、現正擬具接收該公司計劃、由中央負責整理、

三機關合組軍事整委會

◎南京十日電、軍政部・參謀本部・訓練總監部三機關、現合組軍事整理委員會、討論全國各軍旅之整理事宜、

老爺嶺發現鼠疫

◎哈爾濱十日電、吉敦路老爺嶺發現鼠疫、死十餘人、滿鐵派員防疫、

福州盜刦當店　拿獲四名

◎福州十日電、本日午後六時半、有暴徒十六人、闖入擇日街厚安當店行刦、幸軍警聞訊趕至、當場擒獲四人、餘被逃逸、

皖教界今日再索欠

◎南京十日電、皖教界二十餘人、以黃漢樑林康侯十日夜來京、定十一日再赴財部索欠、

北平九六暗盤

◎北平十日電、九六暗盤零六五七五、

韓復榘委任局長運使

◎濟南十日電、韓復榘委孟昭孔任印花稅煙酒稅局長、李無畏任鹽運使、十日均接印、定十一日視事、

孫蔚如將任甘主席說

◎北平十日電、陝訊、邵力子辭甘主席、將由孫蔚如主甘、命令將同時發表、楊虎臣九日抵西安、

桂崇基赴校接收被拒　頭部毆傷

◎南京十日電、桂崇基十日赴中大接收、首至法學院院長劉光華室、即被反對派學生數十人、蜂擁將桂頭部毆破流血、桂旋即離校、

軍部任兩師長

◎南京十日電、軍部十日任劉紹先爲第四十三師師長、郭華宗爲五十二師師長、

張繼到京

◎南京十日電、張繼十日抵京後、即往謁林森及在京各中委有所洽商、◎南京十日電、張繼談、對立法院事、擬請覃副院長先代行職務、本人擬即日赴滬、促汪蔣等早日入京、共救國難、◎南京十日電、張繼談、報載北平太原組政治分會、係政務委員會之誤、現均俟中央訓令到後、始正式成立、閻錫山現計劃開發西北、辦理實業、將來西北政務委員會成立、決由閻主持、

彭士彬到濟

◎濟南十日電、張學良代表彭士彬・攜張致韓親筆函抵濟、彭談、華北治安、仍請韓共同維持、新國府已成立、當惟國府命是遵、

葛光庭赴平

◎濟南十日電、葛光庭十日晨由京返濟、膠路煤價已定、◎濟南十日電、十日葛光庭攜眷赴平、

魏呂今日就職

◎南京十日電、魏懷呂超、定十一日晨就文官參軍兩長職、

日軍侵熱 進迫大窰溝 大批飛機赴熱

◎北平十日電、錦朝支線日軍前部鐵甲車、進迫大窰溝、並派大批飛機赴熱、偵察朝陽一帶、十日晨、日機兩架、偵我方行動、日軍陸戰隊一團、攜機槍十餘架、野炮數門、由營口開錦州、擬轉錦朝線、日航空隊在錦州東大營設飛機場、

日軍多向 北票方面移動

◎北平十日電、關外日軍多數向北票方面移動、企圖襲取熱河、

日軍又運 大批軍火到津

◎天津十日電、日軍十日午由塘沽運津軍火三千餘箱、

天津日兵 又入華界示威

◎天津十日電、十日上午十一時、日兵四名擅入華界示威、下午三時又有三名、到華界示威、

數十名日兵 由榆關到平津

◎北平十日電、山海關武裝日兵二十餘名、十日午到平、下車即赴日使館、

◎天津十日電、日兵十五名、十日晨由山海關來津、又十三名由塘沽來津、又有二十八名、由津赴平、午刻有九名赴山海關、

北寧路東行車 仍不通關外
原有關外路員坐困榆關

◎北平十日電、北寧路東段、自萬家屯至瀋陽、完全落日人手、日委南滿路職員爲北寧路各站長、所有車輛、均係佔瀋陽時所刦奪、已改爲南滿路標識、北寧路關外路員二千餘人、在山海關候命、車務處長巴克、因客車不能通過、又遭日兵毆辱、擬返天津、

◎南京十日電、平電、十日北寧路東行車仍開到山海關爲止、

◎天津十日電、北寧路洋員巴克、十日下午三時返津、據聞關外路綫被日軍把持、恢復通車一時無望、

①在朗風大雪中掘成交通戰壕一道蜿蜒長五華里許爲一九三〇年最新式之戰壕 馮庸義勇軍軍事練習

②女義勇軍近日練習長程步行團爲元旦日踏破百里後留影 (王開)

日機又到榆關

◎南京十日電、平電、日飛機三架、十日晨到山海關偵察、

日海軍 在漢大檢閱 召集各領秘密會議

◎漢口十日電、日海軍五日起在漢大檢閱、日民政黨慰問員高橋亦參加、連日並召各領開秘密會議、十日完竣、高橋即晚離漢返國、

青島日艦進口 我二艦出口

◎青島十日電、十日午、日艦八雲號、由旅順開青、與出雲號同泊前海、

◎青島十日電、東北海軍海圻海琛江利三艦、奉令出口游弋、十日晨赴嶗山灣、

芳澤到瀋陽 與本莊會商

◎南京十日電、芳澤十日到瀋陽、晤本莊、會商後、即返國、東北日領向芳澤獻解決東北問題方策、

◎瀋陽十日國民社電、日本新任外相芳澤、今日在此間與各領事各軍官晤商後、已準備繼續登程返國履新、芳澤係昨日下午抵瀋陽、東三省各地日領事多來瀋謁見、報告一切、日本出席軍縮大會代表竹川少將、前赴日內瓦、適在瀋陽、竹川與關東軍司令本莊、均芳澤駐華公使任內之陸軍參贊、兩人俱赴車站相迓、旋又進謁芳澤晤談一切、又滿鐵副總裁江口、亦在瀋相見、

重光致陳友仁賀函 派秘書林出到京

◎南京十日電、外部十日發表重光致陳友仁函云、部長先生座右、自南京國府成立、與貴部長就任最重要之職責、本公使即擬親赴南京、表示賀意、但本公使現仍臥病在牀、且定於十二日回國一行、以致此時不克親賀、茲派秘書林出賢次郎代表本公使敬祝貴部長前途勝利、並賀新年之禧

南次郎將返抵東京
坂垣與陸次會商

◎東京十日國民社電、前陸相南氏、赴東三省視察日軍行動與地方情形後、行將匝月、刻已事畢返日、大約明日可抵東京、將視察所得報告陸軍省、又關東軍司令部參謀坂垣大佐奉召回國後、已於昨日進見陸軍次官杉山、會商今後在東三省之軍事政策、

日覆美文草就 措詞狡滑

◎東京十日國民社電、頃據日本外務省傳出消息、日本以美國滿案牒文、並非要求答復、故無致復之必要、但日本願遵外交慣例、向美國務卿史汀生致一復文也、日本復文之內容、大約將再聲明日軍在滿洲之行動、並不破壞凱洛格非戰公約、再申日本既屬九國公約之簽字國、將並聲明日本鄭重中國領土及統治之完整云、日外務省人員復謂、日本於答復美牒文中、宣言日本並無妨礙中國之門戶開放政策、亦決不願損及他國在中國之利權、同時華盛頓應知日本在中國所應享之權利、至於史汀生氏所提及之錦州形勢、日本之牒文將聲明日軍現在滿洲境內、所厲行之剿匪策略、係依據去歲十二月十日國聯理事會之決議而施行者、日本並不主張消滅中國在錦州之治理權、惟願中國軍隊退至關內、以避免中日兩國軍隊衝突之可能耳、據日外務省人員稱、日本之復文、現已完全草就、約在星期二日或星期三日即可送達華盛頓云、

英德報紙再論美牒 造成一種新原則 在政治及軍事上定一限制

●倫敦十日路透電、星期觀察報今晨社論、謂美國致日牒文、雖甚簡要、但不合人意、此牒造成一種新原則、即凡一國不顧其他各國、逐其斷的武力而獲土地之擴張、美國不能承認之是也、在日本固自稱不得已而行動、以擁護其條約權利、又自稱日軍並未攻擊中國、但驅逐既無代表權又無世與權統治滿洲仇視日本之軍閥耳、然則滿洲境內必須有一種新的中國治制、境內駐兵、不應超過六萬、而日本之要求、亦必須由國際同意而獲新承認與定義云、

●伯林八日哈瓦斯社電、日爾曼報載稱、日本內閣辭職、謂其直接與外交政策相聯屬、決無錯誤、美國照會、無異使東京受一炸彈、自滿洲衝突之始、美國干涉最爲堅强、而其發生之效力、決非國聯行政院或調查團所可得到、彼在政治及軍事上定一限制、日本未能超越、否則第二次華府協定即難免召集、

未向國聯聲請 援用第十六條

◎日內瓦九日路透電、探悉南京政府於日本佔據錦州與山海關後、尚未在國聯總部採行請援用懲戒辦法之任何步驟、中代表胡澤、今日晤國聯副秘書長愛文諾、但談話後、未有文告發出、

義勇軍反攻田莊盤山

◎南京十日電、平電、九日晚營溝線義勇軍三千餘人、猛襲田莊台盤山、奪得砲彈甚多、旋日援軍開到、卒被擊退、

日仍宣傳有匪 以爲久佔口實

◎東京十日路透電、昨夜有日騎兵一聯隊、在錦西方面巡邏、遇大股胡匪五千人、即爲包圍、死傷頗多、計死大佐一員、其他軍官四員、士卒十五人、傷二十人、錦州援軍馳往救援、但不能破圍而達、現被困之騎兵仍在力戰、以圖潰圍而出、據最近消息、今日下午錦州續派援兵前往、內有飛機數架、

◎瀋陽十日日聯社電、九日晚間十時左右、忽有匪約千名、襲北寧線饒陽河打虎山一帶、毀壞鐵橋、割斷電線、在唐家窩舖站之日本守備隊一小隊聞警、急向打虎山進行、中途在唐家窩舖站西面二啓羅邁當地點遭遇、匪由鐵路兩側向日軍猛攻、致日軍不能前進、打虎山某旅團部隊接得急報後、即前往援助、於十日午前一時半、途遇匪若干名、即開槍、向之猛攻、同時繼續前進、因軌道已被毀壞、火車出軌、日軍某部隊、不得已、下車步行、施行深夜之激戰、歷兩小時之久、匪受大損害、終被日軍擊退、於是一部分日軍留在該處、其主力即往援唐家窩舖站之守備隊、是役日軍將校一名、下士以下五名負傷、

◎東京十日日聯社電、陸軍當局九日下午關於關東軍占領錦州後之行動、發表聲明書、其大要如下、日軍軍事行動以占領錦州告一段落、現在滿洲新政府基礎、日愈鞏固、然全滿各地尚有多數匪賊横行、日軍一部爲討伐此種匪軍、不得不暫駐遼西地方、然日軍如當初聲明、滿洲治安一旦回復、立即歸還原駐地、此項方針、毫無改變、第二師團及第三特殊部隊、現已由遼西地方撤退矣云、

◎瀋陽九日日聯社電、日本陸軍發表、(一)兵匪數百、七日晚攻錦西、被日騎步兩部隊擊退、(二)鐵嶺日部隊與該地公安隊、於八日晚十一時與匪軍交戰、匪軍敗退北方、(三)匪軍數百、在田莊台出現、日軍前往討伐云、

滬杭學生代表 昨仍宿行政院

◎南京十日電、滬中等學生來京請願代表團、及杭州中等以上學生代表請願團、十日晚仍佔行政院、候孫科表示、如無圓滿結果、誓不返、

日人歡天喜地 慶祝攻佔錦州

◎日本通信、日本以舉國精銳之兵、向我錦州進攻、我東北軍又放棄守土之責、不戰而退入關內、日軍遂於本月三日入錦州城、此消息頃一傳遍日本全國、舉國人民、歡聲震天、萬歲之聲、不絕於耳、家家戶戶、高懸旭日旗、晚間又舉行提燈、報紙號外日出四五次、從此我國東北完全入於日人之手、日人歡欣自不待言、所可悲者、我留日之僑胞、痛心何極、而更如戰敗國人、足趾不敢出門外一步也、

冠蓋相望 奉化道上

◎寧波十日電、呂苾籌王徵瑩十日午後由杭抵奉化、據談、係私人謁蔣、並無公事、定十日返杭、譚延闓之子伯羽及許靜芝同來、方策亦來謁蔣、

孫科等 今日赴甬

◎寧波十日電、甬當局接滬電、謂孫科・孔祥熙・楊樹莊・吳鐵城、准十一日由滬乘新寧紹輪來甬、力勸蔣入京視事、

于右任 來滬轉港

◎南京十日電、于右任十日乘夜車赴滬轉港促胡漢民來京、

張學良 續派兩人赴京

◎北平十日電、張學良十日又派秦華劉哲、偕同留津之羅文幹王樹翰同入京、

◎北平十日電、劉哲在站談話、偕秦華等奉張命入京、因美對日發表强硬照會、向中央有所陳述意見、

被捕北平學生釋放

◎南京十日電、北平各校被捕學生已釋放、平抗日聯合會來京營救代表、特於十日晚假中大開會慰問、

◎南京十日電、被捕之北平學生、保釋後、定十一日返平、

實部籌設 國際貿易公司

◎南京十日電、實業部現擬籌設國際貿易公司、已草就獎勵辦法、提交下次國務會議核定、其營業步驟、(一)積極興辦各種實業、藉供國人之需要、抵制舶來品、(二)將國外貨品之輸入、國內貨品之輸出、呈請行政機關特許、概由國際貿易公司代爲經理、

蘇省各縣商會 反對營業稅苛擾

◎鎮江十日電、各縣商會以蘇省府通過之營業稅整頓辦法、有違反營業稅法及部定條文、十日在鎮商會集議、到無錫等十七縣代表、決先將理由呈請省府廢止苛擾商民之各項條文、由全體代表於十一日面遞、並呈請省黨部許可組蘇省商聯會、先請鎮商會派員赴京接收前蘇省商聯會卷宗、負責保管、

金字塔 香烟
清香隽永

十支裝每包銅元十一枚
各大烟店均有出售
中國福新烟公司出品
地址 法租界紫來市路中
電話 八〇九六二

救苦金丹
戒烟第一
馮氏斷癮救苦金丹 功效靈速並世無雙
上海白克路大通路西首天津路 峻芝堂

預籌個人子女職業
惟華東銀行
職業儲金能為諸君解決之
備有詳章 函索即奉
行址上海天津路九十九號

美艷化裝神品 孩兒面
功能柔化皮膚、疏通肌理、一經搽用、使灰黯者變爲潔白、燥裂者化爲滑潤、久用斑痣盡除、容光煥發!
上海中法藥房總經理

賽足球牽動政治　舉國若狂

西班牙「國家運動」開新紀錄　眞是聞所未聞　況味如何

英倫得地利優勢　西班牙有代替鬥牛趨向

結果一場春夢　一比七慘敗

倫敦十二月九日通信、西班牙聯合足球隊、將於今晚在倫敦作首次比賽、倫敦草地網球及馬球場中、早有西班牙運動員之蹤跡、並贏得若干英倫觀衆之贊賞、惟該國足球隊之來英、實係創舉、極爲英人注意、其對手方爲英國名手、各位人選、均臻上乘、同時該隊之來、亦大陸球隊來英與全英足球隊作對抗賽之第一次、英國球隊、前曾於足球賽季節終結後、赴國外比賽、爲時多在假期、西班牙球隊於一九二九年在巴塞魯那地方與英隊比賽、竟告勝利、當時英格蘭及蘇格蘭隊所定之國際球賽、益覺不堪、蓋其本國足球賽季節方終、即出征各國、對於環境氣候及球場均不習慣、此次西班牙隊來英作戰、英隊既無跋涉之苦、復於本國球場作戰、所有隊員、復由全國所選出、勝利或有把握、惟英隊亦絕不能以輕敵致勝、西班牙球隊具有經年累月之經驗、其國內民衆、對於足球之興趣、亦已較前大進、有以足球賽代替鬥牛之趨勢、其隊員具有統制球之本能、個人技術極佳、並無違背侵人犯規之習慣、此亦較英隊更佔優勢之一點、兩隊勢均力敵、雙方摩拳擦掌、準備交戰、而英倫民衆、亦爲此事所激動云、

馬德里十二月十日通信、西班牙足球隊遠征英島、九日下午交戰、十日自清晨起、全城人士議論紛紜、竊竊私語、討論勝負、靜候消息、迨至晚間、全城酒樓・茶社・咖啡館以及公共處所、無不有人滿之患、自晨起以至午刻、若干居民、均安設私人無線電收音機、準備收聽馬德里發電機之報告、迨至球賽消息傳來、全城民衆、無不大失所望、球賽進行之各階級、均足表示英國球隊將告勝利、但西班牙民衆、絕未想到能以七與一之比慘敗、英國隊分數逐漸增進、而西班牙聽衆之失望、乃愈增高漲、後聞西班牙羅斯迪佳獲一分、乃大歡悅、希望反敗爲勝、而此種希望、至終只係一場空夢而已、昨日係西班牙國會上最重要之一日、惟國會議員、因注意足球賽之進展形勢、似將西班牙全國將產生新時代之事實、亦置之腦後、而不加以注意、於是共和國新憲法之投票、竟因此展期一小時之久、據一般人觀測、此次西班牙足球隊之失敗、係因該斯伯萊球場多泥所致、西班牙全境充滿緊張形勢、各地均密布足球賽之空氣、社會一般民衆如此、即政治界亦有同樣印象、西班牙隊雖遭慘敗、惟對英國球隊之時時壓迫、步步進逼之報告、只有羨慕、各報社評、均以球賽爲題、而對英國隊致景慕之表示、社會人士、則對其守門佳瑪拉表示不滿、氏於其本國每週得二十五磅之收入、巴塞羅尼亞球會英國訓練員謂、西班牙球隊之個人年齡過老、並以其娛樂不足、據謂此爲西班牙在國際賽上最慘重之失敗云、

萬國杯初賽

英格蘭、法蘭西 —— 英格蘭
意大利、猶太 —— 二月七日跑馬廳
葡萄牙、蘇格蘭 —— 二月七日跑馬廳
日本、中國 —— 二月七日跑馬廳
俄羅斯 —— 二月七日臨球場
三月六日　三月六日　三月二十日

英勝法　十四…〇

萬國足球杯昨日開始徵逐於跑馬廳、英格蘭仗其兵強馬壯、竟以十四比〇大勝疲軟不堪之法蘭西、將與意大利於二月七日舉行次賽、是誠我國之勁敵也、

上海籃球

甲組中…戰將如雲…外人仍有奪標野心

我國球隊應聯合戰線　共同奮鬪

乙組前三部　同時於二十二日起開賽

體育協進會主辦之上海籃球聯合會、乙組四五六七四部、已於去年十二月十七日開賽、將於本月二十一日功德圓滿、各情已誌本報、茲聞乙組一二三三部及甲組、亦將於本月二十二起開賽、預定三月八日閉幕、甲組戰將如雲、西人方面有美童西青（海賊份子甚多）麥令在內、本屆仍有竊佔錦標野心、我國球隊其各聯合戰線、共同奮鬪、就中如強華（即楊樹浦）持隊暨南健華（包含一部分也是華東隊員）青年（一聖約翰健將欲以滬江吳國霖于錫良、但王恐將返津、不克參加）之數隊者、率皆丁力悉敵、且看將來之域中、究是誰家之天下、

日期	▲五時半	▲六時半	▲七時半	▲八時半
廿二日	曉隊—鋼光（乙三）	健樂—活潑（乙二）	東童—南星（乙一）	華東—強華（甲組）
廿三日	友寶—優游（乙二）	曉星—新光（乙三）	同濟—西青（甲組）	青光—麥令（甲組）
廿四日	南光—新光（乙二）	友愛—上中（乙一）	青年—良茹（甲組）	夏光—純太（乙一）
廿五日	泉光—滬心（乙三）	七隊—初光（乙二）	紅隊—鷹隊（乙一）	持隊—健華（甲組）
廿六日	全黑—非非（乙二）	三三—晨隊（乙三）	圖進—法科（乙一）	強華—麥令（甲組）
廿七日	健樂—優游（乙二）	皇體—嘉鋼（乙三）	青光—良茹（甲組）	華東—西青（甲組）
廿八日	活潑—鋼光（乙二）	鋼光—滬心（乙三）	美童—上中（乙一）	持隊—青年（甲組）
廿九日	曉星—晨隊（乙三）	夏光—法科（乙一）	同濟—健華（甲組）	南星—純太（乙一）
三十日	三三—皇體（乙三）	友寶—初光（乙二）	友愛—鷹隊（乙一）	麥令—西青（甲組）
卅一日	七隊—全黑（乙二）	南光—非非（乙二）	強華—良茹（甲組）	華東—健華（甲組）
二月一	鋼隊—新光（乙三）	泉光—嘉鋼（乙三）	紅隊—圖進（乙一）	青光—青年（甲組）
二日	曉星—皇體（乙三）	健樂—鋼光（乙三）	持隊—同濟（甲組）	東童—純太（乙一）
三日	優游—初光（乙二）	上中—鷹隊（乙一）	南星—法科（乙一）	麥令—健華（甲組）
四日	鋼光—嘉鋼（乙三）	友愛—圖進（乙一）	西青—良茹（甲組）	強華—青年（甲組）
五日	活潑—非非（乙二）	夏光—紅隊（乙一）	華東—同濟（甲組）	持隊—青光（甲組）
六日	南光—七隊（乙二）	新光—晨隊（乙三）	良茹—健華（甲組）	東童—鷹隊（乙一）
七日	泉光—三三（乙三）	友寶—全黑（乙二）	純太—法科（乙一）	西青—青年（甲組）
八日	健樂—初光（乙二）	鷹隊—滬心（乙三）	麥令—同濟（甲組）	強華—青光（甲組）
九日	新光—皇體（乙三）	活潑—七隊（乙二）	持隊—華東（甲組）	南星—紅隊（乙一）
十日	鋼光—非非（乙二）	友愛—夏光（乙一）	上中—圖進（乙一）	健華—青年（甲組）
十一日	友寶—南光（乙二）	優游—全黑（乙二）	良茹—同濟（甲組）	東童—法科（乙一）
十二日	鷹隊—晨隊（乙三）	滬心—嘉鋼（乙三）	西青—青光（甲組）	麥令—華東（甲組）
十三日	曉星—泉光（乙三）	鷹隊—嘉鋼（乙三）	持隊—強華（甲組）	純太—紅隊（乙一）
十四日	鋼光—七隊（乙二）	鋼光—三三（乙三）	青年—同濟（甲組）	上中—夏光（乙一）
十五日	優游—南光（乙二）	健樂—非非（乙二）	良茹—華東（甲組）	南星—友愛（乙一）
十六日	活潑—友寶（乙二）	初光—全黑（乙二）	東童—強華（甲組）	健華—青光（甲組）
十七日	晨隊—皇體（乙三）	鷹隊—嘉鋼（乙三）	西青—強華（甲組）	持隊—麥令（甲組）
十八日	滬心—三三（乙三）	新光—泉光（乙三）	法科—紅隊（乙一）	純太—友愛（乙一）
十九日	健樂—全黑（乙二）	鷹隊—夏光（乙一）	同濟—青光（甲組）	青年—華東（甲組）
二十日	鋼光—曉星（乙三）	上中—南星（乙一）	良茹—麥令（甲組）	健華—強華（甲組）
廿一日	非非—七隊（乙二）	法科—友愛（乙一）	持隊—紅隊（乙一）	[illegible]
廿二日	初光—南光（乙二）	圖進—夏光（乙一）	鷹隊—南星（乙一）	青光—華東（甲組）
廿三日	晨隊—泉光（乙三）	純太—上中（乙一）	同濟—強華（甲組）	紅隊—友愛（乙一）
廿四日	鋼光—友寶（乙二）	鷹隊—皇體（乙三）	青年—麥令（甲組）	東童—夏光（乙一）
廿五日	新光—鋼光（乙三）	嘉鋼—三三（乙三）	鷹隊—南星（乙一）	健華—西青（甲組）
廿六日	滬心—曉星（乙三）	優游—活潑（乙二）	圖進—南星（乙一）	[illegible]
廿七日	全黑—南光（乙二）	健樂—七隊（乙二）	美童—友愛（乙一）	[illegible]
廿八日	初光—活潑（乙二）	皇體—泉光（乙三）	紅隊—上中（乙一）	夏光—南星（乙一）
廿九日	鋼光—優游（乙二）	非非—友寶（乙二）	圖進—純太（乙一）	法科—鷹隊（乙一）
三月一	[illegible]			
二日	七隊—友寶（乙二）	三三—曉星（乙三）	健樂—南光（乙二）	皇體—鋼光（乙三）
三日				
四日	鷹隊—泉光（乙三）	全黑—活潑（乙二）	嘉鋼—新光（乙三）	非非—優游（乙二）
五日				
六日	初光—鋼光（乙二）	晨隊—滬心（乙三）	健樂—友寶（乙二）	鷹隊—曉星（乙三）
八日	三三—新光（乙三）	全黑—鋼光（乙三）	泉光—鋼光（乙三）	十隊—優游（乙二）
七日	南光—活潑（乙二）	皇體—滬心（乙三）	非非—初光（乙二）	嘉鋼—晨隊（乙三）

足球隊

中華會

風光勝青華	（華）	九對一
華光勝進德	（足二）	六對二
東光勝北城	（華）	北城棄權
震華勝萊奧	（足一）	三對二

西聯會

上行勝[illegible]	（[illegible]）	二對一
[illegible]	（[illegible]）	[illegible]
[illegible]	（[illegible]）	[illegible]
樂餘勝江南	（會二）	六對一
華伶勝大江	（足二）	九對〇
英國勝法國	（萬國杯）	十四比〇
英海軍勝臘克斯	（甲）	八比四

民工	華勇和南[illegible]	一比一
民[illegible]	[illegible]	一比〇
弘[illegible]	[illegible]	一比〇
樂商	紅綠和傳益	一比一
樂業	齊希勝世工	二比〇
強工	三丙勝補乙	二比一
身字	也是勝鄰星	三比一
樂上	浦內和強勇	二比二

其中也是與鄰足之戰、情形頗奇、[illegible]

今天開董事會議

◇全國體育協進會◇

沈嗣良將提出討論

白虹請求舉行環城馬拉松賽跑

白虹田徑隊幹事康介昭孫多頎、昨與體協主幹沈嗣良會商、請仿萬國運動會章程、舉行環城二十六英里三百八十五碼馬拉松賽跑、沈表同意、將於今晚全國體育協進會董事會議時提出討論、

今晚

西青籃球…乙組第二次決賽

滬中須慎防大西路小英雄還報顏色

今晚爲西青籃球乙組第二次決賽之一日、滬中前次雖勝晨星、彼大西路一般小英雄必不甘善罷甘休、晨星若再敗北、第三次決賽則申明作廢、二隊健兒、其各多絞一些兒腦汁（Head-work）
七時　紅隊對曉南（甲組）　八時　江灣對夏光（甲組）
滬中對晨星（乙組）　九時

十六隊加入角鬥、其熱鬧狀況、實爲球賽中所罕見、茲錄其結果如下

組別　隊之勝負　成績

上海籃球

今晚秩序

中社—洛克	五時半	董小培
商工—郵務	六時二十分	樂秀榮
火星—火炬	七時十分	張武高
蜂隊—復中	八時五十分	方培榮

（注）星光復東無比賽因復東兩大衆隊已取消賽格、郵務珠江定十二日八時正補賽、平平珠江定十四日六時廿分補賽、郵務南方定十八日八時五十分補賽、商工樂南定十九日八時五十分補賽、鐵血七星定二十日四時四十分補賽、

前晚結果

星光勝火炬	乙七	三二對十一
商工勝樂育	乙六	四八對十二
留雲勝銀星	乙七	二對〇（銀星棄權）
復中勝培華	乙五	四〇對一九

△△△工商足球昨賽記△△△

昨爲市一體育場工商足球錦標之比賽之第二日、自上午七時半起、至下午五時四十分止、連賽八場、計

蘇錫乒乓賽

銀星捷報

元旦日蘇州銀星乒乓隊遠征無錫、交戰三場、二負一勝、表演最佳者爲錫星隊長陸榮池與銀星隊長王慶麟、結果如下、

銀星與錫星	二比三	銀星負
銀星與南光	四比一	銀星勝
銀星與晉陵	一比四	銀星負

△△△浦東小球成績△△△

▼壯士組一部

嗚呼A—嗚呼B	延期	
虹盟勝智勇	三—二	

▼壯士組二部

浦乙勝逼南	二—一	
[illegible]勝紅貓		紅貓棄權
[illegible]—浦西	延期	

註　宿莽退出

肺萎！　肺癆！　肺炎！

肺萎・肺癆・肺炎・愈不速治・皆能致命・且每值冬令・其病尤必加劇・本藥房
保肺漿　專治肺病・依法服之・一切肺病皆可全愈・有化痰止咳・見效特速之能
大瓶一元七角半　小瓶一元
上海四馬路　太和藥房發行　各埠藥房均有出售

美海軍大操

下月六日集中夏威夷洋面

國民社九日華盛頓電、海軍部今日宣佈、美國戰鬪艦隊、定於二月六日由太平洋各口岸、開往夏威夷、美國戰鬪艦隊常年冬操、本年擬在夏威夷洋面舉行、

德總理直截表示績付賠欵不可能

美銀行界似不在心上

法人震驚異常

路透九日柏林電、德總理白魯寧昨告英大使、德國今年賠款大會中將要求取銷賠款、今日復發表一文、內稱、德國賠款與世界現狀間之密切關係、及楊格計劃擬以成立的情形、今已有如何透澈之變更、巴塞勒大會報告書固已證明之矣、德國政治賠款之繼續、已爲德國局勢所不可能、苟有維持此項賠款之謀、則勢必造成不獨德國、且亦全世界之劇刦、德國允法國所提出英國所贊同洛桑賠款大會於一月二十五日舉行之議、德政府在其所可採之態度事件上、別無所擇、亦無其他辦法、唯有在大會中陳述眞相、而請有關係之他國政府考慮現狀、勿試作調解辦法、蓋此種可能性現已不復存在矣云云、

路透九日巴黎電、白魯寧之言論、已引起巴黎之震驚、議院中人今日一致承認此種發展之嚴重、一般人多謂德國決計否認其在楊格計劃下之義務、致使洛桑賠款大會成無益之舉、依楊格計劃規定如德國經濟[illegible]、彼等可見國家社會黨希特勒之手腕、財政部長佛蘭亭發表一文、謂白魯寧之言、如所傳果確、直謂德政府欲取銷楊格計劃與凡爾賽和約耳、自由簽定之約文、法人決不容其片面取銷、而破壞法國對於賠款之莊嚴權利也、世界恐慌之劇烈、及政府間付款辦法、現有修改以期彌過難關之必要、[illegible]與法國人所同情[illegible]、以新攻擊、致使[illegible]懸疑糾紛、則徒使此難關更可越過而已、[illegible]能投資云、

路透九日紐約電、紐約銀行界未因德總理白魯寧之宣言而形震驚、某著名銀行家謂此宣言之原意、在於作寄望、以便磋商耳、將來德可議定一種付款方法、根據國際清算銀行[illegible]、[illegible]問題一經解決、[illegible]、德所[illegible]於償款之數量也、

柏林九日合眾社電、本日晚間白魯寧總理向美耳夫通信社宣稱、德國以外交部長兼內閣總理資格、允任賠償會議德國代表團首席代表、財政部長第脫利希外交次長布洛夫與經濟部長華姆波特將隨同前往、

印當局沒收報機

巨白布爾坡地方毆傷數人

路透九日孟買電、喀拉奇警察夜半搜查當地全印大會及印文報館一家而沒收其印報機、巨白佈爾坡之全印大會會員在道中席地而坐、歷四晝夜、道地方官宣佈該會爲非法機關後、由警察用警棒驅散群衆、傷數人、拘獲首領三人、浦那消息稱、甘地在獄、狀若甚樂、對於全印大會前途、似不悶懷、終日處陽光中、其誰一同作、係被捐之

美銀回縮二五

大會第一任會長貝台爾、

[illegible]

倫敦大條近期	[illegible]	[illegible]
倫敦大條遠期	[illegible]	[illegible]
美銀價	[illegible]	[illegible]
孟買現貨	[illegible]	[illegible]
英美匯兌	[illegible]	[illegible]
英滬掛牌	[illegible]	[illegible]
標金	[illegible]	[illegible]

〇（跌一元七三）代表的公共事業股三二泥六八（跌七二）

德俄經濟協約

即將簽字

柏林十日哈瓦斯電、去年十二月間、德俄兩國開始經濟談判、茲已成立最後議定書、行將由兩國政府派員簽字、此項議定書特點之一、即兩國間商務交易、前此以英磅美金或以荷蘭金幣計算者、此後將折合馬克計算、

非總督易人

路透九日[illegible]電、[illegible]非洲總督[illegible]、又聞現任波士利柯總督之[illegible]將調任[illegible]、[illegible]一九[illegible]、[illegible]任[illegible]、

馬賽飛至喀爾喀特

十小時又三刻

路透九日孟買電、法飛行家柯道斯與羅比達二人、於一月五日由馬賽飛出、前往海防、頃由加拉其作不着陸之飛行、越過印度、而在喀爾喀特降落、計費十小時又三刻、此亦航空新紀錄也、

紐約股票回軟

紐約九日電、道瓊三[illegible]、代表的鐵路股[illegible]、代表的公共事業股[illegible]

減輕國際關稅

美人提議

路透九日華盛頓電、衆議院今日以二一一票對一八二票通過民主黨提案、此案授權美總統召集國際經濟會議、以期減輕國際關稅、而助成貿易之恢復、

紗布交易所一星期登帳價格表

[illegible]

□海外匯兌電訊

[illegible]

□上海洋價銀拆

（早市）（午市）

[illegible]

◎滬北米市

[illegible]

月下老人

他老人家看他所繫的紅絲動不動就要斷了、當然是很不高興的、惟是紅絲之斷、考其原因、往往祇因脾氣不佳、致夫婦不睦、清導丸平肝導滯、使人體健性和、能轉勃谿爲互愛、變暌離爲溫存、且不特夫婦間常有笑臉、即逢人到處都覺春風、想彼月下老人對於清導丸之功、亦必深爲欣羡也

清導丸統治便秘肝火頭暈頭痛膽汁不調口臭面疹以及一切由便秘而起之各症、奉天柳河紅石鎮永興東任君玉山云、「鄙人前患肝火便秘頭目暈眩之病、後服清導丸數劑、諸症悉愈、今已十分強健矣」云云

清導丸各藥房均有出售、或向上海江西路四五一號韋廉士藥局函購

郵費不取

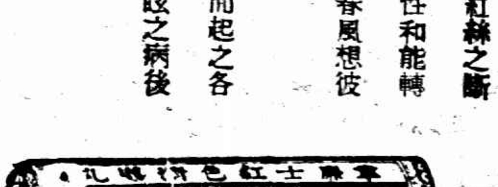

綸源綢緞洋貨號

上海寧波路山東路口永清里一號

另剪賤賣　花樣新穎
水漬毛葛　售價之低　市上罕有
各色全備　爲日無多　批購請速

電話九三七三四號

肺癆聖藥　肺形草

謹防假冒

每盒二元　每打廿元
詳細說明書函索即寄
主治　多年肺癆　新久咳嗽　吐血咯血　潮熱盜汗
上海石路新普慶里　天濟醫室發行

船期

◀船輪口進日昨▶

紹古	太古
新寧	招商
波波	通
濟安	大阪
新北	南州
新華	鴻

◀期船口出海內▶

[illegible]

同行起黑心　透同欲吞五千元貨款　誘出殺害　暴徒路黑暗弄堂中

大呼救命　嚇呆凶手

究竟人命大事

珠寶掮客金元才身中五刀傷重

同敎徒南京人金元才、年二十七、家寓老北門城內晏海街七號、另在法租界老北門大街六十一號開設老萬鑫元記敎門菜館、有一兄名元松、在五馬路江西路口開設金才記古董珠寶店、去年春天元才常至兄店遊、得知古董業頗能賺錢、旋即加入城內侯家浜珠玉公所內做珠寶古董掮客、同時與其親戚沙貴福（又名龍森）及金從亮（又名雲生）譚福根等互做賣買、中載中元才所賺獨多、最近元才有大批珠寶古董托沙售與滬西靜安寺路某巨室、其價爲五千元、貨已交付、言明前晚付款、前日下午八時許沙等三人同至元才家中、旋偕出至靜安寺某巨宅取款、四人一路行走、時已九點半、行經愚園路地方、沙等突然將元才拖入該處亨昌里弄底、該弄黑暗異常、元鑫被沙等推倒於地、金從亮即從衣袋內摸出利刀一柄授沙、沙乃向元鑫身上猛刺五下、元鑫痛極呼救、適有一西人經過弄口、聞聲即報崗捕、同來查看、金譚兩人早已逃逸、沙竟呆若木鷄、立在弄底、元鑫則倒臥在血泊中、已不省人事、巡捕乃將沙拘獲、帶入捕房、受傷人車送海格路紅十字會總醫院醫治、經醫生檢看、共中五刀、計額、喉、腰、各中一刀、右左手臉亦各一刀、喉部一刀最深、至沙則在捕房中自稱、元才有五千元珠寶古董經渠過手售出、九日夜爲付款之時、因與金從亮商量、欲將五千元吞沒、以故暗殺元才云云、並供出在逃金譚兩人住處、當夜在麥根路地方將金拿獲、譚家住在城內、昨晨往搜、已聞風逃遁、按受傷人之妻與沙氏、有一子（二歲）一女（一歲）、一說沙貴福係沙氏之弟、

律師吳麟坤

無從營救父老

海鹽澉浦被刦案

肉票念三人迄無消息

律師吳麟坤、爲浙江海鹽之澉浦人、上年十二月二十四日、其原籍地方被悍匪糾衆二百餘人、各執槍刀攻陷、隨即挨戶洗刦、居民無一倖免、該匪意猶未足、臨去復將紳富三十九人架走、越日放回十六人、其餘二十三名迄皆不知下落、匪亦未曾通函事主索款取贖、據聞吳律師之老父延齡先生亦在被綁之列、此老年已六旬外、平日對於該地方公益非常熱心、貧苦鄉人猶樂周濟、其家實非富有、當匪衆擄掠時、方臥在床、自忖既非富有、當不致爲人注意、故未趨避、不料竟同被架去、吳律師聞耗後、亟欲設法營救、徒以不知蹤跡、無從着手、現唯日盼其父速通音訊告知住處、庶可進行一切

虬江路盜警

昨晚八時許、閘北虬江

上年十一十二兩個月中先後糾同在逃盜犯持械搶刦在大馬路[illegible]德豐祥洋貨店・四一五號同興永絲線店・三六二號鴻祥記棉紗號・三八二號及四三五號兩商店・天主堂街六十二號某絲綿店・愷自邇路五十七號大中華綢廠・卅三號錫昌生所開帽子店等八家財物、分贓逃逸、

現由法捕房特別機關將[illegible]拘獲、並獲[illegible]人犯[illegible]永本・陳鴻生・湯四有三人、解送第二特院訊押在案、前日又續訊、[illegible]改期中調查所得案情、訊之楊萬順[illegible]三人供認與在逃之張生才等送衣行刦不諱、薛等三人供與該案無關、當被覊押、官命開始辯論、先由捕房律師歸納、第一二三三被告犯結夥三人以上盜刦案、已經供明、應請依法訊辦、對於第四五六三被告情節較輕、請予核示、被告等由法院指定[illegible]律師辯護之下、推事論歸諸總結、定期十六日宣判、被告等覊押、證畢捕房又稱、一二三兩被告尚在公共租界犯有盜案、現公共捕房派探到案請求移提、請予核示、官諭俟判決後備文前來再提

詫異　怪和尚　地保家中

化緣潛入房內　老太太如厠看見　喊捕强盜

紅布包髑髏

住居龍華二百二十四號充地保之本地人計祝康家中、昨日上午十時許忽來一容貌古怪之化緣和尚、時許家中人均外出工作、該和尚即潛入計母沈氏房中、正擬竊取物件、適計沈氏由外回家進房如厠、突見該和尚坐在馬桶上假作大便、沈氏駭極大呼捕盜、計祝康聞聲趕來、上前扭住、詎該和尚身長力大、竟敢拒捕、將祝康皮袍扯破、經旁人幫同援助、始得成擒、檢點物件尚無損失、惟沈氏床上遺有紅布包袱一個、內藏髑髏二具、當即解送該處漕涇區保衛團第一隊隊部、經吳隊長訊據供稱、法名時德、俗名趙世道、揚州人、年三十五歲、現在卡德路清涼寺爲僧、今日同在逃之另一僧人來此化緣、餘供支吾、吳隊長得供後、遂備文移送團部核辦、

大和輪客

受虛驚

濃煙密佈

南市十六舖大達輪船公司之大和輪船、前晚停泊在第四號碼頭上、預備開往外埠、至十時許、該輪船上客艙後面所乘客行李畔突然發生巨響、但聞砰然一聲、頃刻濃煙密佈、其時該輪上已滿載乘客、均疑失愼、一時大起紛擾、當經該輪上人員齊集察視、未幾濃煙散去、但並未發現何種異狀、僅獲已燃之金錢砲一盒、乘客始安心、恢復秩序、閱二時許、該輪仍照常起碇開駛出口、

三盜刦案不少

一條路五家

其餘尚未計

路[illegible]家宅忠義坊六十六號秦玉泉家、突來四盜、一持手槍、餘盜均執利刃、當被刦去綢緞皮袍四件、綢夾袍兩件、線春夾袴兩條、大洋六元、小洋四角、

被送檢察處偵訊之律師

當事人羈押待保

劉銘度向公會報告經過　要求討論救濟方法

律師劉銘度代理徐祥林與妻徐沈氏爲同居一案、在上海地方法院和解庭和解成立、由徐每月給付生活費用、徐沈氏因請求執行、經執行庭推事何馭六發發抗傳即拘之傳票、劉律師具狀抗議傳訊時、斤斤不服、推事以其有侮蔑法官之處、遂將劉律師送請檢察處偵查、各情已誌本報、茲悉劉律師於是日午後四時由趙檢察官偵查後、即諭回去、昨晨又復一訊、趙檢察官認此事係當事人之意思、仍諭劉律師回去、惟將當事人徐祥林羈押、而劉律師即於昨日將此案經過情形附函要求上海律師公會開執監委員聯席會議、提出討論救濟方法、並請求先將當事人徐祥林保釋、

仙宮月宮

欲健身惟有沐浴

營業時間　自上午十時起至下午十二時止

價目　洗浴每位大洋[illegible]角　電氣浴箱每位大洋[illegible]角　女子推拿每位大洋一元

注意廠屋出租

茲有坐落虹口兆豐路底天寶路沙虹路口一所大廠房一所、又附屬宿舍等房屋四進、交通便利之區、內有自來水及自流井、沙濾池水電燈等一應俱全、[illegible]紗廠、織布廠、與染織廠（[illegible]）之用、其他各廠亦甚相宜、租價低廉、如有熱心實業者、即請駕臨面洽是荷、再有電力織綢機廠一所、光線充足、內裝最新式電力織綢機十餘台、及附屬機件一應俱全、機件新式、交通便利、租價低廉、如合意者、亦請駕臨面洽爲荷（接洽處）虹口兆豐路底物華路口上海隆[illegible]公司內總經理[illegible]季芳君接洽可也

復仇未果

森和茶樓下之暴徒

槍擊探員

法捕房汽車司機人

皮袍上一彈穿過

死裏逃生

昨日下午二時、有暴徒六名其中一人執槍、闖入法租界老永安街森和茶樓上下、尋覓一周、仍出門而去、臨行向人云、「一寃家未見、等一忽兒再來、」當暴徒走出後、法捕房抄班汽車適經過該茶樓門口、於是有人向汽車上探員報告、領班干阿大即率領其他探員同上森和茶樓坐候、未幾暴徒果又來、突見巡捕房汽車停在門口、心知有異、即將汽車上司機人莊海泉拘住、但莊膂力頗大、掙脫躍上汽車即逃、暴徒乃舉槍擊之、子彈穿過莊之胸前皮袍上、未傷皮肉、旋樓上探員聞聲趕下、雙方發槍互擊、暴徒不支、四散逃逸、現捕房正調查此事究竟、

麥底安路

報關行失火

今日上午十時半、法租界麥底安路瑞康里七・六兩號長沙湘益公報關行內、因廚司在灶間燒煮飯、偶一不愼、將保爐打翻、頓時延燒、經救火車到場救熄、廚房一間完全已燬、

鄉下亦多路刦

虹橋附近　兩人受傷

住居滬西虹橋鎮新橋農民王春泉、前晚十時許由鎮上回家、甫抵門首、後面突來匪徒二人、將王拖住、刦去會款洋四十餘元、及棉袍一件、王稍與抵抗、被匪用棍擊傷頭部、滿面流血、倒臥地上、匪等去後、王始敢呼救、經鄰居聞聲出援、扶回家中、虹橋鎮西首[illegible]橋木匠秦永昌、前晚八時許在七寶鎮親戚某姓家飲酒回家、路經顧家塘地方、迎面突來三人、將秦

強盜罪證據不足

無辜遭羈押

皖人王阿遠、因對於去年五月三十號上午十時許楊樹浦路七五三號孟治祥家被盜刦去值洋三百三十一元之財物一案有關、前被虹口捕房探員張德勝在舒明路一百十三號將其逮捕、解送第一特院、訊供否認、押查在案、日昨續訊、捕房律師起稱、在改期中調查得被告又名王阿發、當在申新紗廠打包間爲小工時名王阿德、雖原告不能指明、然被告對於被刦案頗有嫌疑云云、質之王阿遠供稱、阿發係吾小名、實未前往搶刦求鑒、推事着范剛律師代辯一過、遂諭本案證據不足、王阿遠無罪、捕房張律師請在上訴期內還押、庭上准之、

張國祥身上研究子彈

殺兄案尙在偵查中

浦東花園石橋張慶祥因疑遺產獨占、串同凶手傷害長兄國祥次兄裕祥、惟國祥受傷而未死、裕祥則當場身死、此案由地方法院受理後、承辦本案之沈兆銘檢察官曾調查各種證據、事實已可大白、但因國祥所受槍子尙未起出、當於前日傳國祥至案、同往骨科醫院、以愛克司光探照、但陷在頸項骨上之子彈不知如何過照不見、否國祥當[illegible]關係、其面部頸項骨[illegible]係正面、僅見槍子之頭、[illegible]影兩幀、一係側面、甚爲清晰、[illegible]院醫治時、該醫院曾以愛克司光[illegible]放大、以致子彈亦較原形爲大、[illegible]檢察官正命法醫將該子彈[illegible]若何及考慮國祥身上子彈能於何處[illegible]、以便核辦、

多年好友　謊報

借貸發生口角

[illegible]

米色道林紙專印圖畫時報最宜印美術銅圖現廉價

每令十一元五角

零售叠賣均可請向浙江路小花園時報館庶務處接洽

柏記錳鑛公司

招請外埠經理

本公司在湖南設有自製錳礦[illegible]

接洽處　博物院路念二號

圖畫時報

完全新製　結婚男女禮服出租　式樣好　服務週到

牌子老　亨利洋服號

[illegible]

白帶靈丹

特效　止赤帶白帶白淫崩漏

[illegible]

美麗牌

有美皆備　無麗不臻

華成烟公司出品

婦人請驗究

同鄉勒索行凶

住居虹口[illegible]路八百八十四號之[illegible]

亂斧下

始終未承認

[illegible]

市聯會議決

派代表入京

市民聯合會昨日舉行第四次執委會議、討論對外事件、決議東北三省淪亡、外敵日迫、中央空虛、應派代表晉京、請國府注意、㊀對日宣戰收復失地、㊁離京中委力疾晉京負責、否則速召開國民救國會議、㊂從速將政權交還民衆、㊃制止河北廣東山東等省擅將抵償債券本息之國稅截留、並電請國府維持公債信用、

江西路上單程交通

在蘇州路及北京路間之江西路一段、所行單程交通、（自北往南）經試辦三月後、由警務處長及車務主任之建議、業已定爲永久章程、因由警務及交通情形方面觀之、單程辦法、確有成績、雖改革伊始、人民抗議、自在意中之事、但一經習慣、所有困難、當可消滅

專偷脚踏車

拘去併究

[illegible]

滿車是腿

[illegible]

鴉猪

[illegible]

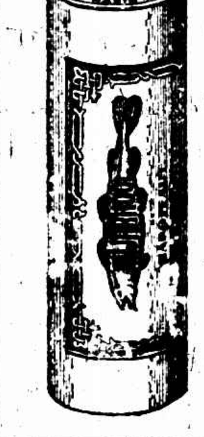

補身聖品

MURRHUAL

人皆知魚肝油爲補身妙品、然其質濁而味腥、每不能下咽、且市上新牌魚肝油甚多、真僞亦難辨別、殊不如改服墨魯爾之爲妙也、墨魯爾係以化學方法提煉鮮魚肝油之精華製爲丸粒、[illegible]

全國各地中西藥房均有出售

上海江西路三六七號

華商新華行獨家經理

抗日的利器出現了

動靜交養社

是養生秘鑰　救民慈航

㊀衰老者　㊁多病者　㊂虛弱者　㊃好體育者　㊄練國術者　㊅習靜坐者

注意　注意　注意　注意　注意　注意

是術、具緊法、萬病俱除、能返老還童、百脈貫通、練之能身若輕燕、日行千里、力舉千斤、得動靜交養之道、易若反掌

函授均能成功、社址上海法租界霞飛路[illegible]

如欲學習太極拳者本社可免費傳授

動靜交養術社啓

天花可怕

今冬未降大雪、天氣亢旱、今日東外地已有天花發現、凡家有兒童、欲保安寧、速種牛痘、可免傳染天花之危險

地球牌牛痘苗

總公司上海四馬路　五洲大藥房　本埠及各埠均有分支店

恭頌黃益謙大醫師

精割男子包皮過長

[illegible]

十六歲　小姑娘

二八佳人

何謂二八・十六歲也・

何謂佳人・美貌的姑娘也・

從前閨閣時代・祇有天生麗質・

現在科學昌明・竟能人造美人・

你如果日常施用這（十六歲小姑娘）！

保你易醜爲妍・大功告成・

九星公司出品

上海四馬路中西大藥房總經理

全國各大藥房及洋廣雜貨店均有出售

又名處女美